E DE SAN MARTIN 1843

LOS ANDES

CATORCE PAGINAS
Precio del Ejemplar $ 10,00

Año XV | Registro Nacional de la Propiedad Intelectual Año 1974: Nº 1.270.582 | MENDOZA — Martes 2 de Diciembre de 1975 | Publicación adherida al Instituto Verificador de Circulaciones | Núm. 31.116

E proyecto nacional fue considerado ayer

l Presidente no asistió a las deliberaciones pese hallarse en esos momentos en la Casa de Gobierno

BUENOS AIRES, 1º (NA). — El pres sto fiscal para 1976 el llam o "Proyecto Nacional Ar no", fueron los temas ab dos durante una reunió trabajo" de los ministros Poder Ejecutivo realizad en la Casa Rosada y a cual asistió la presidente, María la Martínez de Perón, pa encontrarse atendiendo ersos asuntos de Estado' en despacho, a pocos metros distancia.

El clave ministerial se fectuó la Sasa de Situación de la a de Gobierno, prongán por espacio de casi los ho y media —de 10.50 a 13.1 con la asistencia de os titulares de todas las caeras (Poder Ejecutivo, con excepc del canciller Manuel Araúz tex, quien debió viajar a ntevideo para coordinar alos detalles de la entrevist que mantendrán la señora erón con el presidente rugu, Juan María Bordaberry.

Pese encontrarse presente n las deliberaciones el secretario de Prensa y Difusión, loy Lanzo Rébora, la información oficial proporcionada al respecto resultó extremadamente escasa y consigna tan sólo que el ministro de Economía, Antonio Cafiero, "brindó un nuevo informe sobre el presupuesto gastos y recursos para el ejercicio 1976".

Se indicó, asimismo, que se había efectuado "un análisis del programa tentativo de la actividad a desarrollar para la adopción del Proyecto Nacional Argentino", al que se consideral legado político del ex presidente Juan Domingo Perón.

Pese estar anunciada como reunión de trabajo de los ministros, el arribo a la Casa Rosada de la feje del Estado pocos minutos antes de la hora indicada para el comienzo de las deliberaciones y el anuncio formulado por la oficina de prensa del Ministerio del Interior —en definitiva erróneo— hicieron presumir que se trataría de una reunión de gabinete nacional.

La jefa del Estado firma el despacho diario que le es entregado por el secretario de la Presidencia, Julio González, en la Casa Rosada. (Radiofoto de NA).

Sin embargo, tales expectativas se desvanecieron al comenzar el cónclave y permanecer la señora de Perón en su despacho atendiendo "diversos asuntos de Estado con sus colaboradores inmediatos", según lo informado oficialmente, para luego firmar el despacho diario que le presentó el secretario técnico y privado, Julio González.

En definitiva la Presidente de la Nación, tras permanecer en su despacho durante dos horas y media, se retiró de la Casa de Gobierno dando por concluída su actividad matutina 35 minutos antes que finalizase la reunión de ministros.

Decretos firmados por la Presidente

BUENOS AIRES, 1º (NA). — Varios decretos fueron suscriptos hoy por la presidente de la Nación, señora María Estela Martínez de Perón, algunos de los cuales fueron dados a conocer por la Secretaría de Prensa y Difusión.

Por uno de ellos se crea en el ámbito del Ministerio de Relaciones Exteriores y Culto la comisión permanente de Difusión en el exterior, la que estará integrada por representantes de los distintos departamentos de Estado.

Se señala en los fundamentos de la medida que ella se dispone ante la necesidad de que la difusión del conocimiento de nuestro país en el exterior, tanto en sus aspectos generales como parciales, debe encararse teniendo en cuenta los altos intereses nacionales y los aspectos del quehacer nacional que deben proyectarse, para reafirmar el prestigio de la República y proveer al conocimiento cabal de la realidad argentina".

Por otro decreto, se convalidó una operación concertada entre la Secretaría de Agricultura y Ganadería y el Ministerio de Agricultura y Pesca del Uruguay, por la cual se introdujeron a nuestro país 128.980 kilos de semilla para cultivarse de Soja de Pedigrée certificado, con la condición de devolverla una vez efectuada la cosecha.

China advirtió a Ford sobre el poderío ruso

El mandatario deliberó con altos jefes en Pekín

PEKIN, 1º (UPI). — Los líderes de la China recibieron hoy al presidente Gerald Ford en forma sorprendentemente cordial, pero a las pocas horas le advirtieron con brusquedad que no debía permitir que la "retórica de la distensión" oculte la amenaza soviética de una nueva guerra mundial.

Ford escuchó pacientemente al viceprimer ministro Teng Hsiao-Ping cuando éste denunció la política de Estados Unidos en busca de un acercamiento con Rusia a la hora de los brindis durante el suntuoso banquete que tuvo lugar anoche en el gran Palacio del Pueblo.

En su respuesta, bastante mesurada por cierto, Ford prometió que Estados Unidos se mantendrá en guardia contra la posibilidad de amenazas militares y "explorará nuevas oportunidad para la paz, sin hacerse ilusiones", pero señaló que Wáshington será el que decida el curso que seguirá su país.

Aunque la edad y mala salud impidieron su presencia en el banquete, el jefe máximo del comunismo chino, Mao Tse-Tung, y el primer ministro Chou En-Lai hicieron cuanto pudieron para que Ford fuera recibido ceremoniosamente al llegar aquí a media tarde de ayer, procedente de Tokio.

Teng, que actualmente actúa como primer ministro interino, presidió el acto de bienvenida en el aeropuerto de Pekín, en que también participaron numerosos embajadores de países extranjeros, inclusive el de la Unión Soviética.

Luego, en manifestación más calida y numerosa que la tributada al ex presidente Richard M. Nixon con motivo de su histórico viaje a Pekín, que puso fin al distanciamiento con China en febrero de 1972, miles de chinos se alinearon en forma compacta por las calles de la ciudad para presenciar el paso de Ford y Teng al frente de una caravana de más de 100 automóviles.

La esposa de Chou dio la bienvenida personalmente a Ford, su esposa Betty y su hija Susan, en la mansión para visitantes ilustres, en la que fueron alojados en las afueras de Pekín. En el banquete de Estado, entre los dignatarios asistentes, figuraron la esposa de Mao, Chiang Ching, cuya influencia política no puede menospreciarse, y el anciano héroe militar de China, el general Chou Teh, de 88 años.

El presidente Ford y el vicepremier chino Tseng Hsiao Ping aparecen aquí durante la ceremonia de bienvenida del mandatario norteamericano a Pekín. A la izquierda de Ford aparece su esposa. (Radiofoto de UPI).

Según dijo después el secretario de prensa de la Casa Blanca, Ron Nessen, el presidente quedó "muy complacido" con la recepción que se le tributó.

Ford, que con anticipación había sido informado de lo que diría Teng, se mostró inmutable ante el lenguaje que usó Teng para atacar a la Unión Soviética, así como a la "detente".

"Hay un gran desorden bajo el cielo", declaró Teng al levantarse para brindar, entre el presidente y la esposa de este. "Hoy vemos al país que con más vehemencia predica la paz como la fuente más peligrosa de otra guerra".

"La retórica de la distensión no puede empañar la realidad clarísima del aumento del peligro de otra guerra", agregó Teng.

Tanto Ford como Teng insistieron en el mantenimiento de la digilancia ante la "hegemonía" (la palabra que usan los chinos al denunciar las ambiciones mundiales de la Unión Soviética), pero Teng advirtió que "se está intensificando la contención de la hegemonía y el foco de esa contención se encuentra estratégicamente en Europa, lo que habrá de conducir a una nueva guerra mundial".

Teng también señaló que si bien Estados Unidos muestra preocupación al negociar con Moscú un tratado sobre armas nucleares, "es el pueblo el que decide el resultado de las guerras y no cierto tipo de armas".

Al llegarle su turno, Ford se levantó para brindar y, muy cortesmente, indicó que su gobierno seguiría dedicado a la política de la "detente".

"Efectivamente, el mundo nos confronta a numerosos peligros, pero también nos ofrece oportunidades y, así, Estados Unidos se esforzará tanto por reducir esos peligros como por explorar nuevas oportunidades para la paz, sin ilusiones", observó Ford.

Después de brindar, Ford saboreó otra copa del potente licar Mao Tai, lo que hizo junto con Teng y 24 dignatarios chinos, todos sonrientes.

Varios de los 160 periodistas y técnicos de la televisión que vinieron con el presidente preguntaron al secretario de Estado norteamericano, Henry A. Kissinger, si el fuerte lenguaje de Teng no afectaría la política de cooperación con Pekín. Pero, muy sonriente, Kissinger respondió que el ambiente había sido tan cálido que "me parece que figuraremos en la página de sociales del diario del Pueblo", el órgano del Partido Comunista Chino.

El secretario de prensa Nessen dijo, por su parte, que el brindis de Teng había sido "franco, pero no provocativo".

"Si consideramos todo lo que ha pasado, los diplomáticos en el aeropuerto, los gentíos en las calles y la cordialidad del banquete, nada nos da la impresión de una provocación", agregó Nessen.

El presidente Ford recibe la bienvenida por parte de Huang Cheng, jefe de la oficina de enlace china en Wáshington, al llegar el primero al aeropuerto de Pekín. (Radiofoto de UPI).

Entrevistóse Robledo con l Consejo Justicialista

Trató la organización interna partidaria. Además, en otra reunión, analizó la investigación en Bienestar

UENOS AIRES, 1º (NA). — icepresidente primero del ejo nacional del Partido cialista, Angel Federico edo informó al término reunión que mantuvo hoy os integrantes de ese cuerque para el viernes próxiueron convocados los deos reorganizadores en todos distritos designados, por to —explicó— "el propóes celebrar elecciones inas lo antes posible, y ros de la mayor garantía darle legitimidad a las as autoridades".

unció además el ministro Interior que a pedido de consejeros Aranda y Preo, mantendrá contactos con res juveniles de distintas ncias a los efectos de "malizar una acción en co-".

ñana, Robledo y los intetes del consejo se reunicon los componentes del ue de diputados peronispara coordinar los canade unidad y disciplina".

cuanto a la reunión que tuvo con la comisión de tos constitucionales, Rodijo que tenía la certibre de que se va a produ"un entendimiento pleno y do" y que tanto los diputados peronistas como los de partidos frentistas, iban a ar de consuno.

Consejo, afirmó asimismo, iene su postura de apoyo oder Ejecutivo en el sende que los legisladores peitas no debían comenzar la investigación sin que antes se pronunciara la aludida comisión, lo que sucedería posiblemente mañana.

Aseguró Robledo que la presidente de la Nación no realizará giras, ni por el interior, ni por el exterior. Agregó que el Consejo le pedirá a la señora de Perón una nueva reunión.

Consultado Robledo si el peronismo había pasado a la oposición en la provincia de Buenos Aires, respondió que "a mi entender quien pasó a la oposición es Calabró".

"Ni el Consejo, ni yo personalmente formulamos invitaciones a una reunión con los tres comandantes de las fuerzas armadas", dijo Robledo, respondiendo a otra pregunta. Luego reiteró su criterio de que las fuerzas armadas deben mantenerse apartadas de la política partidaria.

Por último, manifestó que se van a establecer enlaces con los partidos políticos respecto del futuro régimen electoral, y reiteró que en el proyecto que propone el peronismo, figura aquella norma según la cual "las bancas son de los partidos y no de quienes las ocupan en forma personal".

Reunión con el bloque de diputados

BUENOS AIRES, 1º (NA). Durante una hora el ministro de Interior, Angel Federico Robledo, consideró con los diputados nacionales del Frente Justicialista de Liberación Nacional que integran la Comisión de Asuntos Constitucionales de esa cámara, "las posibles alternativas legales del mensaje del Poder Ejecutivo por el que se cuestionan las atribuciones de las cámaras para investigar el manejo de los fondos del Ministerio de Bienestar Social".

Explicó Robledo, al término de la reunión, que el problema se "ha planteado porque ya existen otras instituciones, como la Justicia y la Fiscalía de Investigaciones del Estado, que cumplen esas funciones.

Puso énfasis Robledo en destacar que "se trata de un problema político que debe ser resuelto dejando a salvo la figura del Poder Ejecutivo" y anunció que se trasladaba al Consejo Nacional Justicialista, señalando que no creía que este problema pueda significar una ruptura entre los sectores denominados "verticalistas" y "antiverticalistas", pues ello "atentaría contra la eficiencia, la disciplina del movimiento".

Se le preguntó si era exacto que algunos sectores del Partido Justicialista hubiesen pedido el alejamiento del secretario técnico y privado de la Presidencia, Julio González, a lo que Robledo respondió: "Yo estoy seguro que ese tema no ha salido del consejo, el partido es celoso y respetuoso de las atribuciones del gobierno, de los funcionarios del gobierno y de los órganos del gobierno, y ese es un tema que no le compete al consejo, el partido no propone candidatos ni impugna candidatos, observa determinadas políticas cuando cree que compete al partido".

"Especialmente —añadió— mientras fui ministro de Defensa, tuve especial dedicación y puse mucho énfasis en apartar a las Fuerzas Armadas de los problemas de la política partidaria y colocarlas en la medida de lo posible, en el sendero del profesionalismo y en el concurso de su opinión frente a los grandes problemas del país, pero nunca en las cuestiones partidarias, y no tendría, por qué, desde el partido, desmentir esa conducta que tuve como ministro".

Asistieron a las deliberaciones, que se iniciaron poco antes de las 18.30, los diputados José Carmelo Amerise, Jorge Salomón, Julio Salvatierra, Edgardo Cozzi Issasi, Alfonso Marques, Raúl Bonas, Arolinda Bonifatti, Clara Servini, Hugo Lima, Mario Aguirre, Ester Fadul de Sobrino, Domingo López Manuel Cabana y Alfredo Rodríguez.

Los legisladores se retiraron del Ministerio de Interior sin formular declaraciones.

Podrán ingresar en la UNBA 25.000 alumnos

BUENOS AIRES, 1º (NA). — A la Universidad Nacional de Buenos Aires (UNBA), podrán ingresar en 1976, aproximadamente 25.000 alumnos. Las vacantes varían según las facultades, mientras la de Ciencia Farmacéutica podrán admitir 800 alumnos, en la de Derecho habrá lugar para 3.000 aspirantes.

Sobre este tema versó una larga reunión que mantuvieron en el rectorado de la UNBA, su titular, Eduardo L. Mangiante, y los decanos normalizadores de todas las facultades. Participaron, además, los rectores del Colegio Nacional Buenos Aires y de la Escuela Superior de Comercio "Carlos Pellegrini".

Sobre el tema del ingreso, el alto gobierno universitario trabajó en la última semana para llevar una propuesta clara y definida al ministro de Educación, Pedro José Arrighi, pasado mañana. Justamente ese día Mangiante y los rectores de las universidades de La Plata y de Córdoba —Héctor Mercante y Víctor Menso, respectivamente— deberán hacer propuestas definidas sobre el ingreso.

Las propuestas de las universidades más grandes habrán de servir —según trascendió en algunos medios académicos— para que, posteriormente, se cite a los rectores de todo el país y se estructure el ingreso a las casas de altos estudios estatales. Existiría el propósito de mantener los requisitos de ingreso en forma similar en las 26 universidades nacionales, aunque el subsecretario de Asuntos Universitarios, Jorge Aguilera, ya especificó que "se respetarán las pautas regionales y las particularidades de cada casa de estudios, es decir de cada facultad.

Si bien se exigirán condiciones mínimas, en algunas carreras de algunas facultades de las principales universidades, no se sabe si quedará estipulado que los aspirantes a la enseñanza superior deberán concurrir a un corto cursillo de ingreso o rendirán alguna materia que responda a las características básicas de la carrera elegida. Los decanos de la UNBA, parecen coincidir con el último criterio.

Temas que serán analizados hoy

BUENOS AIRES, 1º (NA). — El ministro de Cultura y Educación, Pedro J. Arrighi, recibirá a los rectores de las universidades nacionales de Buenos Aires, La Plata y Córdoba, para "dejar sentadas las bases sobre la conveniencia de establecer el ingreso uniforme para todas las universidades en el ciclo lectivo 1976 y puntualizar los requisitos correspondientes".

Se analizará, además, "la posibilidad de realizar cursos de orientación vocacional en todas las universidades del país, previos a la iniciación del ciclo lectivo 1976, la descentralización en el área metropolitana, el estudio de las carreras tradicionales y su integración al medio ambiente, y la regionalización universitaria".

Se adelantó, asimismo, que lo que se trate en la reunión mencionada "será tema de un plenario de rectores al que se citará oportunamente".

nició sus gestiones n Bonn la misión conómica argentina

NN, 1º (UPI). — Una mide alto nivel, que se profomentar una mayor inón europea en la Argentiacelerar el intercambio rcial con esa Nación sudaana, llegó hoy a Alemania ental procedente de Bél-

misión, encabezada por el jo del Ministerio de Eco, Javier Villanueva, se vistará mañana en Bonn funcionarios del gobierno al y, al día siguiente, lo en Francfort con repretes de los tres principaancos del país.

negociación germana esdirigida por el jefe de la n del Ministerio de Ecoencargada de la coopebilateral, Hans SchuesEn las discusiones tamparticiparán altos funcios de los Ministerios de iones Exteriores, Hacien-Alimentación, Agricultura restación.

agregado comercial de la alada Argentina en Bonn, M. García Heit, dijo que sión realiza una gira por a a fin de explorar las lidades de ampliar las ones comerciales.

misión informará a los nos y bancos europeos a situación de la balanpagos argentina, los plainversión para 1976, las idades de atraer capital njero y las perspectivas anorama comercial.

Francfort, la misión se revistará con representandel Deutsche Bank, del mmerzbank y del Dresdner nk.

na delegación de la Unión ica Radical, el segundo mapartido político argentino, edió a la misión oficial por os días.

n líder del Partido Radical. l Alfonsín, dijo que Ger López y él, ex viceministro trabajo, visitó hace poco dos Unidos, la Unión Soca y otros países del bloque peo comunista antes de lle- Bonn, desde donde conrán su gira por Italia, Francia y otros países de Europa Occidental antes de regresar a la Argentina.

En rueda de periodistas, Alfonsín indicó que esperaba disuadir a los líderes occidentales europeos que "las medidas unilaterales que se han tomado contra ciertas importaciones, como la de la carne argentina, son injustas".

Alemania Occidental estaría dispuesta a abrir el mercado de la comunidad europea a una mayor cuota de importación de carne argentina, pero Italia y Francia se oponen a la medida.

Alfonsín añadió que había comunicado a los funcionarios soviéticos con quienes se entrevistó que "el pueblo argentino, como un todo, ha decidido comerciar con todo el mundo", más allá de "barreras ideológicas".

Un acuerdo argentino uruguayo se ratificó

El convenio es de seguridad social y beneficia por igual a los trabajadores de las 2 naciones

MONTEVIDEO, Uruguay, 1º (Télam - Enviado especial) — Los cancilleres de Argentina y Uruguay, Manuel Aráuz Castex y Juan Carlos Blanco, respectivamente, canjearon esta mañana aquí, los instrumentos de ratificación del convenio argentino-uruguayo de seguridad social.

El ministro Aráuz Castex, que arribó a esta capital minutos después de las 10 (hora local), siendo recibido en el aeropuerto internacional de Carrasco por su colega uruguayo, funcionarios de la Embajada Argentina y de la cancillería uruguaya, se entrevistó una vez finalizada la ratificación del acuerdo, con el presidente Juan María Bordaberry.

Las conversaciones con el jefe de Estado uruguayo, mantenidas en la Casa de Gobierno, se extendieron por espacio de media hora.

Participaron de las mismas el canciller Blanco y el embajador argentino en Uruguay, Guillermo de la Plaza.

La ratificación del convenio argentino-uruguayo se llevó a cabo en la cancillería, y participaron de la firma del mismo el ministro de Trabajo y Seguridad Social del Uruguay, José Etcheverry Stirling, y el embajador argentino Guillermo de la Plaza.

"La firma de este convenio, de enorme contenido en su dimensión humana y por la equivalencia de derechos por el porvenir del hombre, se realiza en circunstancias en que las relaciones entre nuestros dos países son sustanciales y permanentes".

El tratado prevé que los ciudadanos argentinos y uruguayos "tendrán en el país receptor los mismos derechos respecto a los regímenes de vejez, invalidez y muerte", como así también "prestaciones médicas por enfermedad o accidente común".

"Los trabajadores argentinos y uruguayos —se agrega—, tendrán en el país receptor los mismos derechos que los nacionales en lo relativo al régimen de accidentes de trabajo y enfermedades profesionales".

Una cuestión polémica: la decisión del Gobierno de elaborar el "modelo nacional"

Especial para NA,
por Carlos Floria

BUENOS AIRES, 1º. — La decisión gubernamental de poner en movimiento el debate en torno de un nuevo proyecto nacional será objeto de discusiones preliminares de innegable importancia. La decisión fue en sí misma sorprendente, porque hasta el momento el peronismo permanecía enredado en conflictos interiores distantes de los temas esenciales que deberían preocupar a una sociedad duramente asediada por la crisis del Estado. Cuestiones personales, contradicciones de intereses de grupos y sectores, conflictos por la dominación que ponen a la patria en un lugar lejano del prioritario que le asigna un célebre "apotegma", dejaron muy atrás el "modelo nacional" insinuado por Perón en su último mensaje parlamentario del 1º de mayo de 1974.

Sea por motivos de fondo o por razones tácticas, sea por haberse advertido que hemos llegado a un punto en el que es preciso discutir la Argentina desde sus bases, o porque el peronismo necesita con urgencia renovar y elevar el nivel de sus debates internos, la cuestión constitucional ha sido planteada, y con ella el problema de su importancia y oportunidad.

Ambas perspectivas no son inmediatamente conciliables. Cuestiones importantes no son necesariamente cuestiones urgentes. Problemas necesarios no son, inevitablemente, problemas oportunos. Si bien hay cosas que suelen tener la oportunidad de lo que se siente necesario, en la vida política ocurre con alguna frecuencia que temas importantes lanzados fuera de oportunidad histórica se malogren, o sean maltratados.

Pocas dudas existen en torno de la profundidad de la crisis presente. El Estado argentino no sabe a ciencia cierta qué enseñar, qué legislar, qué sancionar, qué valores defender. Cuando eso sucede, se trata de replantear los fundamentos de una cultura política no ya para cambiarlos todos, sino para decidir cuáles serán defendidos, privilegiados, propuestos y protegidos. La crisis del peronismo añade dramatismo a la crisis general, pero no la agota. Lo importante pasa, pues, por las bases de la Argentina, como diría un Alberdi, cuya actitud merece ser repensada hoy. Todo eso constituye lo importante, lo necesario.

Las dudas se abren en torno de lo urgente, de lo oportuno. ¿Estamos en condiciones de replantear con lucidez e inteligencia los problemas esenciales? ¿Es posible resolver el problema constitucional en medio de una guerra civil fría o de una guerra interna? ¿Cómo proteger la autoridad de un gobierno elegido según ciertas leyes fundamentales que debería coexistir con una convención constituyente, convocada para cambiarlas? ¿En qué medida se discutirá con inteligencia e ideas claras temas que condicionarán la convivencia futura de los argentinos, cuando pasamos por una etapa de decadencia más próxima al argumento del tango "Cambalache" que al tiempo de las sociedades organizadas?

Interrogantes difíciles, para los cuales no hay respuestas dogmáticas. Roguemos porque haya respuestas inteligentes. En el pasado, hubo quienes pensaban que la Constitución era imposible porque no se había hecho la paz. Gorostiaga estuvo entre quienes pensaron que la Constitución era el presupuesto indispensable para que la paz fuese alcanzada.

Dos perspectivas diversas. En todo caso, la Constitución se hizo y favoreció una determinada paz, que no se alcanzó sin lucha. Como suele ocurrir en la faz agonal de toda política.

Resumen de un diálogo entre un ministro de la Nación y un periodista

(De nuestra Corresponsalía en la Capital)

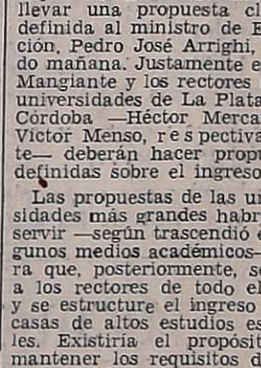

BUENOS AIRES, 1º — Las más altas fuentes del círculo presidencial se limitan a escuchar y no opinan cuando un periodista pregunta así:

—¿Es cierto, señor ministro, que la señora Isabel de Perón se tomará un descanso de dos meses durante el verano próximo, que se alojará en Mar del Plata (Chapadmalal) y que, además, delegará el mando en el señor Italo Argentino Luder?

—Señor periodista: usted no puede quedarse tranquilo. Cada semana sus colegas intentan un nuevo descanso presidencial y así no es posible hablar en serio.

—Periodista. Es que, además, se dice que al finalizar sus vacaciones de dos meses, la señora de Perón emprenderá una extensa gira por el interior de la República dando así comienzo a la campaña electoral para los comicios de 1976.

—Ni en el seno del gabinete nacional, ni personalmente llegué a enterarme de semejante programa presidencial. ¿de dónde ha sacado usted todas esas referencias?

—Usted conoce, señor ministro, que no sólo sus colegas de gabinete formulan planes sobre la actividad de la señora de Perón. La información a mí, me la dio uno de los hombres que influyen seriamente en el círculo presidencial que, además, es legislador nacional.

—Yo no lo confirmo ni lo desmiento. Lo que les ruego es prudencia en el manejo de esta información.

—Le prometo, señor ministro, toda la prudencia del mundo, pero comprenderá usted que resulta imposible silenciar toda esta información. ¿No le parece?

Este puede ser el resumen preciso de un diálogo entre un ministro de la Nación, que no es mendocino, y el corresponsal de LOS ANDES. El curso de acción de la tarea presidencial que se está analizando, es el que en términos generales acabamos de consignar.

El cobro de cheques por fuertes sumas investigan

Reiteró pedidos de informes la comisión especial

BUENOS AIRES 1º (NA). Nuevos oficios, reclamando informes y antecedentes, libró la comisión especial de la Cámara de Diputados de la Nación que investiga supuestas irregularidades en el manejo de los fondos correspondientes al Ministerio de Bienestar Social y la Cruzada de Solidaridad Justicialista.

Esta mañana se reunió con la presidencia de Domingo López (Justicialista) y la asistencia de Manuel Cabaña (Justicialista), Antonio Tróccoli (UCR) y Rafael Marino (APR).

En la comunicación a Bienestar Social se le reiteran pedidos anteriores. Hasta el momento no dio respuesta a ninguno.

La solicitud al Banco de la Nación Argentina está referida a las "chequeras" que le fueron oportunamente entregadas a la Cruzada.

Los investigadores consideran este dato como un elemento imprescindible para certificar si las fotocopias de cheques librados por esa fundación suman la totalidad de los presentados al cobro.

En cuanto al nuevo oficio cursado al Registro Nacional de Personas Jurídicas se le reclaman antecedentes sobre la constitución y miembros del directorio de Primicia S. A., Fadeté S.A.I. y C., Sicom Comunicaciones S. A., e IBM World Trade Corporation.

Esta última empresa recibió y percibió un cheque de la Cruzada por un importe total de 1.176.200.000 pesos antiguos.

Siempre con referencia a la fundación que preside María Estela Martínez de Perón se procurará determinar las razones que determinaron el libramiento de un cheque al portador por valor de 100 millones de pesos.

Habría constancias que lo cobró Francisco Alvarez quien, en la ventanilla del Banco de la Nación Argentina, acreditó su identidad con una credencial que avala que es funcionario de la Presidencia de la Nación".

Al término de las deliberaciones López explicó que se había evaluado la posibilidad de que el "grupo investigador" se haga presente en la sede central de la Cruzada de Solidaridad Justicialista. Como alternativa no descartó que fuera citado el vicepresidente de la fundación, general Ernesto Fatigatti.

Anotó también que hasta el momento no se ha recibido ninguna denuncia.

Recordó el mandato otorgado por la Cámara de Diputados, que extiende la investigación a la fecha de creación del Ministerio de Bienestar Social, en octubre de 1966.

Admitió López que hasta el momento el Ministerio de Bienestar Social no respondió a ninguno de los oficios librados por la comisión especial.

Aclaró finalmente que la investigación continuará al margen del estudio que realiza la comisinó de asuntos constitucionales con referencia a la impugnación del Poder Ejecutivo.

El habitual comunicado de la comisión especial señala que se "reunió y continuó con las tareas que hacen a su cometido".

Y agrega: "Asimismo se hace saber que por la naturaleza de sus funciones de investigación la comisión se desenvuelve dentro de un marco de razonable reserva y que hasta la fecha no ha emitido comunicados ni formulado trascendidos que involucren a personas físicas o jurídicas. En consecuencia, las versiones o trascendidos que no se ajusten a los comunicados oficiales de la comisión corren por cuenta y responsabilidad de quienes los formulen, sin perjuicio de que la comisión actúe en la forma que corresponda frente a las trasgresiones que se cometen en materia de informaciones relativas a las actividades de la misma".

alquilautos
ALQUILER DE AUTOS SIN CHOFER
9 DE JULIO 965 - TEL. 248247

Carlos Ruckauf entrevistó a la Presidente

BUENOS AIRES, 1º (NA). La Presidente de la Nación, señora María Estela Martínez de Perón recibió esta tarde, en la residencia de Olivos, al ministro de Trabajo, doctor Carlos Federico Ruckauf, quien la informó sobre la conferencia interamericana de ministros de trabajo realizada recientemente en Guatemala, y en la que representó a nuestro país.

Posteriormente, a partir de las 19.30, la jefa del Estado conversó con el ministro de Cultura y Educación, doctor Pedro J. Arrighi, quien le transmitió un saludo especial y deseos de éxito en su gestión gubernativa por parte del rey de España, Juan Carlos I°, "como así también un cariñoso recuerdo de la esposa del monarca, Sofía", según lo consigna la información de la Secretaría de Prensa y Difusión de la Presidencia de la Nación.

Habla el dirigente Juan Martín Facciolo, quien presidió ayer el plenario de secretarios de la Federación de Gas del Estado. Las deliberaciones se llevan a cabo en la Capital. (Radiofoto de NA).

Normalizan tareas en Gas del Estado

BUENOS AIRES 1º (NA). — El plenario de secretarios generales de la Federación de Trabajadores de Gas del Estado resolvió hoy levantar el quite de colaboración y el trabajo a reglamento que desarrollara en todo el país durante la semana pasada luego del paro de 24 horas que realizara el pasado miércoles 26.

La resolución del plenario se fundamenta en las tratativas iniciadas ante la dirección de la empresa en procura de una equiparación salarial con los demás entes energéticos nacionales mediante un incremento en las remuneraciones cercano al cien por ciento.

Los directivos gremiales declinaron detallar sobre las cifras alrededor de las cuales se encuentra centrada actualmente la negociación pero aseguraron que existen perspectivas de arribar "muy pronto a un acuerdo definitivo sobre el diferendo".

Sigue el análisis sobre el Instituto de Remuneracione

El Senado elabora el predictamen para su creación

BUENOS AIRES, 1º (NA). — En la Comisión de Legislación Laboral del Senado de la Nación se está elaborando el predictamen sobre el proyecto de ley del Poder Ejecutivo por el que se crea el Instituto Nacional de las Remuneraciones, de la Productividad y la Participación.

Mañana el bloque del Frente Justicialista de Liberación podría reunirse para analizarlo y dar su aval al dictamen que sería analizado en el recinto del Senado en el transcurso de la presente semana.

Como se recordará, una de las principales funciones del Instituto, es preservar el salario real durante la vigencia de las convenciones colectivas de trabajo, informando trimestralmente al P. E. sobre la evolución producida en el salario real y proponer los reajustes que correspondan sobre los montos pactados en las convenciones colectivas.

Asimismo el proyecto dispone que el Poder Ejecutivo Nacional implemente las medidas para asegurar en base a la concertación, la participación sindical a nivel global, sectorial y de empresa, teniendo en cuenta las proposiciones que en ese sentido haga llegar el Instituto.

El proyecto declara nula toda cláusula de las convenciones colectivas y estatutos especiales, que establezcan reajustes o sistemas de reajustes de las remuneraciones, en tanto que el funcionamiento del nuevo organismo será solventado por el 2 por ciento de los aguinaldos.

Finalmente cabe destacar que la iniciativa modifica artículos de la Ley de Contrato de Trabajo, referida profesional, disponié "el salario mínimo no podra ser inferio gún caso al salari vital".

La investigación en Bienestar tratará la Cámara en dos reunio

BUENOS AIRES, 1º (NA). Dos importantes reuniones, estrechamente interrelacionadas, tendrán mañana como escenario la Cámara de Diputados de la Nación. Ambas están vinculadas a la investigación referida al manejo de fondos en Bienestar Social y la Cruzada de Solidaridad Justicialista y a la impugnación que, sobre las atribuciones del Congreso Nacional, formuló recientemente el Poder Ejecutivo.

Para las 16 de mañana está convocado el bloque oficialista de diputados nacionales. Aunque hasta esta noche se ignoraba si participarán también los legisladores "aliados", en razón que las deliberaciones se celebrarán con las máximas autoridades del Partido Justicialista, encabezadas por Angel F. Robledo.

En esa ocasión, según trascendió, se discutirán estrategias parlamentarias para blo- quear la tarea de la gación. Asimismo se i instrucciones para que grantes justicialistas misión de asuntos co nales acompañen el "veto presidencial".

Algunos legisladores mentales dudaban procedimiento al que rrirá para concretar gelamiento". Recordal impugnación del Po cutivo apunta ,en sus taciones, a impedir q visen los libros de co de Bienestar Social, no objetó que se haga mo con los de la Cru es una "asociación civ

Hoy, durante más de ras, estuvo reunido e de trabajo"— nucl interno de la bancad lista de diputados na — que considera indis que la investigación s a fondo.

Al término de la re negaron a revelar al mo cuál será su actit reunión de mañana. dijeron si acatarán el ciamiento definitivo de o, invocando "razones ciencia", desacatarán plina.

La presencia de los partidarios, se dijo e che apunta precisa hacer las directivas q rentemente, no logr Amerise como titula bancada. La otra reun drá lugar en la com asuntos constitucional de, al mediodía del m deberá contarse con 10 nes —en torno al me Poder Ejecutivo negan buciones a la Cámara putados para invest áreas gubernamentales

Se descuenta que la ción, con el respaldo sustancial de algunos alia "frente" e incluso de l cialista Nilda Garre, l número suficiente para bir un despacho que de el recurso presidencial.

Esta noche se supo q García (Justicialista. B Aires) quien había ren a la presidencia de la c de Asuntos Constitu —aunque también se le la dimisión como mien ese organismo parlamen amplió la original.

Existe una crisis moral y un vacío presidencial, declaró López Aufranc

BUENOS AIRES, 1º. (NA).— El general de división (RE) Alcides López Aufranc declaró que en la Argentina existe actualmente un "vacío presidencial" y una "crisis moral", en una entrevista por televisión en la que calificó con duros términos la situación creada por la investigación de la cruzada de solidaridad justicialista tanto por los poderes legislativo como por el judicial.

"Allí hay un problema donde se han manejado fondos del Estado para un problema familiar", dijo López Aufranc, que fue entrevistado por el periodista Bernardo Neustadt en el programa "Tiempo Nuevo".

"Yo no he venido acá a tratar de disimular cosas —dijo al principio—, he venido a tratar de ver realmente a la Argentina y buscarle una salida al problema argentino".

"En un retrato de la Argentina —agregó luego— lo primero que notaría es el vacío presidencial. El régimen argentino es un régimen presidencialista. Acá el presidente para estar a la altura de sus responsabilidades necesita tener una gran inteligencia, una gran información sobre los temas y un físico extraordinario, porque 24 horas por día creo que no dan abasto para satisfacer las exigencias de una situación conflictuada como hay en este país".

"Lamentablemente —continuó— la enfermedad de la señora Presidente, treinta y algo de días, no sé con exactitud cuántos, en Córdoba, la internación en una clínica, los fines de semana en Mar del Plata, la concurrencia limitada a la Casa de Gobierno, genera un vacío que se nota, y que evidentemente lo traducen los diarios, el Parlamento y demas. Este es un hecho muy característico del retrato actual. No se si hay una delegación en un ministro para que coordine con poder de coordinación sobre los otros, en todo caso no lo conozco, ni me da la sensación de que esto funcione con mucha fluidez".

"Pero quiero señalar —puntualizó— algo que cubre a todas las áreas en mayor o menor medida. Creo que existe en la República Argentina una crisis moral, una crisis moral que toma a la actividad pública y privada. Hay episodios en estos últimos días que verdaderamente conmueven, al parlamento y a la opinión pública. Voy a mencionar algunos tal cual los leo en los diarios. Si es verdad, hay que detener y condenar al culpable, y si no es verdad, pues que se haga rápido la investigación y se ponga en evidencia que no es cierto este tipo de preocupaciones que corroen al cuerpo social argentino".

"El tema de los cheques de la cruzada —puntualizó López Aufranc— todos los hemos leído. No sé si la comisión se integra, si va a funcionar. Renuncia un diputado. Designan otro. Allí hay un problema donde se han manejado fondos del Estado por un problema familiar. Esto es tremendo. Como procedimiento ético es tremendo.

"Fíjese que se trata de 3.150 millones o una cosa por el estilo ,de la sucesión de un funcionario —añadió—, pero es que también los miembros del parlamento votaron 12 mil millones de restitución de bienes a un funcionario público, y al valor de ese momento del peso argentino eran 12 millones de dólares. Yo no puedo creer que con los sueldos que reciben los funcionarios puedan hacer fortuna. Esto lo dejo como un interrogante. Me precoupa que los diputados, no se si intervinieron los senadores, y hayan aprobado así medio a libro cerrado, este tipo de cosas sin saber el origen, ni para qué, y qué destino iban a tener".

Finalmente, entre otros conceptos López Aufranc dijo que hay provincias intervenidas sin que "hava idea de que se llame a elecciones". Y añadió: "ésto es un inconveniente".

Se movilizó el peronismo en Córdoba

CORDOBA, 1º (NA). — La mesa redonda peronista permanente repudió "las insólitas cesantías peronistas" y acusó a la Intervención Federal en la provincia de no haber cumplido lo pactado con la agrupación.

La MRPP, que es liderada por Julio Antún, realizó un plenario provincial que contó con la presencia de más de 250 delegados, según se informó.

En su transcurso se añadió, fue analizado el informe sobre la reunión político-gremial realizada en la Capital Federal el 10 de setiembre último, "de donde salió promovida la actual intervención nacional, la cual no ha cumplido hasta la fecha lo pactado en esa emergencia".

Por esa razón y teniendo en cuenta el resto de los temas analizados, se resolvió la movilización de los componentes de la MRPP, así como "repudiar las insólitas cesantías de peronistas y dar un voto de solidaridad a los mismos, específicamente en el caso de la gran mayoría de los jefes políticos".

Tiende a normalizarse el abastecimiento de nafta

BUENOS AIRES, 1º (NA). — Tendía a normalizarse el abastecimiento de nafta y otros combustibles en la Capital Federal y alrededores mientras un nuevo conflicto amenazaba con reagravar la situación.

Solucionado sobre el fin de semana, aunque en forma transitoria, el problema con los distribuidores y transportistas de combustibles líquidos, al formarse una comisión mixta de funcionarios de YPF, representantes de los expendedores y de los transportistas, el paro dispuesto por lo petroleros privados por espacio de 48 horas en demanda de mejoras salariales, amenazaba con complicar nuevamente el abastecimiento al no cargarse combustibles en las destilerías privadas.

La situación parece ahora controlada según lo señala un comunicado de la Federación de Empresarios de Combustibles de la Provincia de Buenos Aires (FECBA), que informa "a la opinión pública que el abastecimiento de nafta será normalizado a partir del día de mañana a raíz de una intervención directa de los directivos de FECBA quienes en la tarde de hoy mantuvieron una prolongada reunión con el interventor de Yacimientos Petrolíferos Fiscales, teniente coronel Jorge Obon, para solucionar la carga de los camioneros privados afectados por un cese de actividades decretado por el personal de las plantas de Shell y Esso".

"Los transportistas correspondientes a esas siglas —dice el camunicado— se abastecerán de combustible en la planta que YPF tiene en Dársena Sur, hoy hasta las 24 horas y durante todo el día de mañana. El miércoles podrán cargar en sus respectivas plantas de Dock Sur debido a que el paro se levanta el día miércoles a las 0 horas. Mientras tanto los directivos de la federación seguirán trabajando en la comisión mixta formada para dar forma definitiva a la comercialización de las naftas en lo que respecta a las estaciones de servicio ex permisionarias".

Desmintióse un nuevo aumento en la nafta

BUENOS AIRES, 1º (NA) — El subsecretario de Combustibles Antonio Barbato, negó terminantemente esta tarde que se estuviese estudiando un nuevo incremento del precio de los combustibles.

Declaró que son totalmente infundadas las versiones que aseguran la inminente modificación de los precios de venta de los lubricantes y de la nafta, rumor que había circulado con insistencia en la mañana de hoy.

Un aumento en las reservas se registró

BUENOS AIRES, 1º (NA). — Un incremento por el equivalente de 1.716 millones de pesos nuevos, registra la reserva de divisas del Banco Central en el balance de la última semana de noviembre, o sea el lapso comprendido entre el 23 y el 30 del mes. De tal manera, el saldo de la cuenta "oro, divisas y otros activos extrenos", subió de 15.042 a 16.758 millones de pesos.

Acerca de un posible descuento alertó CTERA a los maestros

BUENOS AIRES, 1º (NA). — La Confederación de Trabajadores de Educación (CTERA), alertó hoy a sus afiliados de todo el país, sobre la posibilidad de que en los sueldos de este mes se realicen descuentos en favor de la Unión Docentes Argentinos (UDA), pese a que la justicia laboral resolvió anular la resolución del Ministerio de Trabajo por la que se le otorgó la personería gremial a esa entidad.

La CTERA sostiene que el ministro de Educación, Pedro José Arrighi, y los titulares de los organismos educativos descentralizados "guardan un sospechoso silencio al respecto, pese a tener en su poder copia autenticada y certificada del fallo Nº 4927, dictado por la sala VI de la Cámara del Trabajo ,que declara nula la resolución que otorgó personería gremial a UDA.

El secretario general de la CTERA, Alfredo Bravo, dijo hoy a los periodistas que "el objetivo de esa demora por parte de las autoridades educativas ,no puede ser otro que entregarle a UDA los 30.000 millones de pesos moneda nacional, correspondiente a los porcentuales que originalmente se le habían asignado".

Agregó el dirigente gremial que "diciembre es un mes clave para la docencia porque acrecienta el monto mensual que de ordinario se le sustraía a los docentes, si se tiene en cuenta que los maestros han de percibir el sueldo de noviembre, el 30 y el 70 % de la retroactividad adeudada desde el primero de junio de este año, el medio aguinaldo además de los haberes correspondientes al mes en curso".

Expreso Bravo que "nosotros no hemos cesado ni cesaremos en nuestro accionar para que se cumpla lo dispuesto por la justicia, de allí que les decimos a nuestros afiliados que presenten el recurso correspondiente, cuyo modelo obra en la entidad, si se realizan los descuentos de la sustracción compulsiva en los haberes que nosotros prevemos".

La CTERA envió copia a Arrighi y a los presidentes de los organismos descentralizados de la sentencia de la Cámara Nacional de Trabajo que anula la personería gremial de UDA. Solicitó, además, a las autoridades educativas que se anulen las resoluciones por las cuales se autorizó el descuento por planilla en favor de UDA.

Exprinter s.a.
PASAJES EXCURSIONES
SECCION CAMBIOS
NUEVO NUMERO TELEFONICO
231026
SAN MARTIN 1198 - MENDOZA

SOLICITADA

LOS TRABAJADORES DE LA EDUCACION
-A-
LA OPINION PUBLICA

LOS TRABAJADORES DE LA EDUCACION EN MENDOZA
HEMOS LIBRADO UNA DURA Y CONSTANTE LUCHA

- en pos de nuestras reivindicaciones sistemáticamente negadas y de nuestras conquistas siempre ignoradas o mezquinadas
- en defensa de nuestros legítimos derechos de trabajadores consagrados por la Constitución Nacional, la Ley de Asociaciones Profesionales, y demás textos legales.
- por el cumplimiento de leyes vigentes y permanentemente violadas (Constitución Provincial, Ley Nº 2476 Estatuto del Docente...)
- en aras de un sistema educativo que contemple y garantice igualdad de oportunidades para todos y una educación al servicio de los auténticos intereses del pueblo.

POR ESO

TOMAMOS LAS MEDIDAS PRESIONADOS POR UNA SITUACION DE INJUSTICIA

- Una política salarial inadecuada e injusta sin relación con el costo de la vida.
- La promesa del incremento del 160% ya otorgada al al resto de la administración pública, es negada para nuestro sector.
- Los decretos de jubilación y titularización de enseñanza media no entran en vigencia.
- Los reclamos de nuestros jubilados y aspirantes a cargo no son resueltos.
- La afligente situación de las partidas de limpieza continúa sin perspectivas de solución.
- La bonificación por zonas, inexplicablemente no se concreta.
- Los compañeros de establecimientos privados continúan sumidos en su agudo problema económico.
- El gobierno no ha restablecido aún la autonomía que constitucionalmente corresponde a la Dirección General de Escuelas.
- El proyecto de Ley de Educación para la provincia sigue esperando su aprobación y puesta en vigencia.
- Faltan cargos docentes y no docentes. Subsisten las escuelas ranchos y taperas. Los locales son insuficientes e inadecuados. Se carece del material didáctico y de limpieza mínimo indispensable.

SUSPENDEMOS LAS MEDIDAS PRESIONADOS POR UNA SITUACION DE INJUSTICIA Y DE FUERZA

- Rechazando la legislación represiva que limita el derecho de huelga consagrado por los textos legales.
- Repudiando el Decreto Nº 251/75 y reclamando su inmediata derogación.
- Con la seguridad absoluta de actuar dentro de la legalidad
- Con la fuerza y la unidad que nos dan la consulta democrática y el respeto a las bases.
- Con una organización gremial consolidada y reconocida.
- Soportando graves presiones económicas.
- Protegiendo a los sectores, que pueden resultar más duramente afectados por las presiones de toda índole y la falta de garantías.
- Rechazando enérgicamente las expresiones oficiales que califican a nuestro movimiento de "extragremial, ilícito y antisocial".
- Asumiendo la responsabilidad de evaluar correctamente a nuestros alumnos y certificar conscientemente los resultados.
- Con fe en la posibilidad del diálogo y en defensa del orden constitucional y las instituciones.

Y RESPONSABILIZAMOS

A todos aquellos que desde su función o desde su puesto tienen el poder de decisión
A todos aquellos que pueden y deben comprometer y realizar gestión.
A todos aquellos que deben unir sus fuerza y su acción a nuestra lucha.

Del Destino de la Educación Pública en Nuestra Provincia

Plenario Provincial Extraordinario de S.U.T.E.

2|12|F|32161|2|12

ESPACIO DE PUBLICIDA

Oración al Espíritu San

Espíritu Santo, Tú qu
aclaras todo, que ilun
todos los caminos para
yo alcance mi ideal. Tú
me das el don divin
perdonar y olvidar el
que me hacen y que e
dos los instantes de mi
estás conmigo, yo quie
este corto diálogo ag
certe por todos y confi
una vez más que n
quiero separarme de T
mayor que sea la il
material. Deseo estar
tigo y todos mis seres
ridos en la gloria perpe
Gracias por tu miser
día para conmigo y los
(La persona deberá reza
ta oración tres días se
dos sin decir el pedido.
tro de tres días será al
zada la gracia por más
cil que sea. Publicar
cuanto se reciba la gra

Gracias por el favor rec
M.

2|12|F|32009|2|12

COMPAÑIA FINANCIERA PRODIVEN s.a.
COLON 646 - TEL. 246563 - MENDOZA

CONVOCATORIA
Compañía Financiera PRODIVEN S. A.

Convócase a los señores accionistas a asamblea general ordinaria que se celebrará el día 20 de diciembre de 1975 a las 11 horas, en la sede social de calle Colón Nº 646, Mendoza, para considerar el siguiente

ORDEN DEL DIA

1º — Demora en la realización de la asamblea para tratar el ejercicio económico cerrado el 30/4/75.
2º — Consideración de la memoria, inventario, balance general, cuenta de ganancias y pérdidas e informe de la sindicatura, correspondiente al 6º ejercicio económico cerrado el 30 de abril de 1975.
3º — Consideración del revalúo contable realizado conforme al decreto ley 19.742/72 y destino del mismo.
4º — Distribuición de utilidades.
5º — Aumento del capital social conforme al art. 188, Dto. Ley 19.550.
6º — Lectura del art. 12 de la ley Nº 18.061 (Circ. I. F. 345) y elección de directores por un nuevo período.
7º — Elección de miembros de la comisión fiscalizadora por un nuevo período.
8º — Designación de los accionistas para que juntamente con el presidente firmen el acta de asamblea.

NOTA: para participar en la asamblea, los señores accionistas deberán depositar sus acciones o certificados de depósito bancarios de las mismas, en las oficinas de la sociedad, hasta 3 días hábiles antes del fijado para la asamblea. (Art. 238 - Ley 19.550)

1|12|F

COMPAÑIA FINANCIERA PRODIVEN s.a.
COLON 646 - TEL. 246563 - MENDOZA

CONVOCATORIA
COMPAÑIA FINANCIERA PRODIVEN S.A.

Convócase a los señores accionistas a asamblea general extraordinaria que se celebrará el día 20 de diciembre de 1975 a las 10.30 horas, en la sede social de calle Colón Nº 646, Mendoza, para considerar el siguiente ORDEN DEL DIA:

1º — Ratificación de lo tratado y aprobado en la asamblea general extraordinaria realizada el 24 de mayo de 1975.
2º — Designación de dos accionistas para que juntamente con el presidente firmen el acta de la asamblea.

NOTA: Para participar en la asamblea, los señores accionistas deberán depositar sus acciones o certificados de depósitos bancarios de las mismas, en las oficinas de la sociedad, hasta 3 días hábiles antes del fijado para la asamblea. (Art. 238 - Ley 19.550).

EL DIRECTORIO

1|12|F

Una poderosa explosión causó la muerte de 7 personas en Tucumán

El hecho ocurrió en el mismo lugar en el que hace un año fueron asesinados por un grupo extremista el capitán Viola y su hija

SAN MIGUEL DE TUCUMAN, 1º. (NA). — Una violenta explosión que conmovió esta madrugada a toda la ciudad, destruyó por completo una camioneta y esparció en un radio de más de cien metros los restos de siete personas, horriblemente mutiladas. El hecho ocurrió en el mismo lugar en que hace exactamente un año fueron asesinados por un grupo extremista el capitán de infantería del Ejército Humberto Antonio Viola y su pequeña hija, Cristina, de solo 4 años de edad.

Las siete víctimas del tremendo estallido no han podido ser identificadas e inclusive resulto difícil en un primer momento establecer su sexo, pero se cree que entre ellas hay dos mujeres.

Tampoco ha sido posible determinar si se trató de una explosión accidental o de un hecho extremista perpetrado a modo de venganza, teniendo en cuenta el sitio en el que se produjo el estallido y la circunstancia de que tuviera lugar al cumplirse el primer aniversario del bárbaro asesinato del militar y su hijita.

El estallido de la carga explosiva se produjo alrededor de las 2.25, frente al número 213 de la calle Ayacucho, entre San Lorenzo y Piedras, en pleno centro de la ciudad y a solo seis cuadras de la Casa de Gobierno.

Su magnitud conmovió prácticamente a todo el radio urbano y entre los vecinos causó tal alarma que les impidió durante unos momentos salir de sus viviendas para averiguar qué había ocurrido.

Cuando lo hicieron se encontraron con un terrible espectáculo, ya que la camioneta prácticamente había desaparecido y sus restos estaban diseminados en un radio de unos 150 metros. Algunos pedazos habían sobrepasado la altura de las casas, cayendo sobre techos y en patios interiores. En las paredes cercanas, en tanto se observaba el deterioro causado por la explosión y los trozos metálicos lanzados como proyectiles, además de grandes manchas de sangre y restos humanos incrustados.

Los cuerpos totalmente mutilados yacían en las cercanías del lugar en el que se encontraba la camioneta al producirse la explosión, pero resultó imposible en un primer momento verificar cuántas personas habían perecido.

Varios automóvlies patrulleros de la policía llegaron poco despues y acordonaron el lugar, para impedir el paso de curiosos y cortando el tránsito en Ayacucho y en las calles vecinas.

Los bomberos se encargaron, seguidamente, de recuperar los destrozados cuerpos y pudieron así establecer que se trataba de siete personas, a las que resultaria muy difícil identificar. Luego trascendió que dos de los cuerpos serían de mujeres, pero ha sido imposible obtener información oficial de cualquier tipo.

Las versiones recogidas en el vecindario tampoco han arrojado luz sobre algunos aspectos del hecho.

Según algunos, las siete personas que se encontraban en la camioneta estaban ya sin vida al producirse el estallido, mientras que otros afirmaron que se encontraban maniatados y murieron como consecuencia de la explosión.

Tampoco se descartaba la posibilidad del estallido accidental y que se tratara de extremistas que trasladaban explosivos con el objeto de llevar a cabo un atentado.

Sin embargo, la hipótesis del hecho extremista a modo de venganza parecía dejar de lado a la casualidad del estallido y era reforzada por haberse producido justamente frente a la vivienda de los suegros del capitán Viola, asesinado el 1º de diciembre del año anterior.

Dieciséis miembros del Consejo del Reino se reúnen para considerar los nombres de las tres personas que propondrán al rey Juan Carlos de España para que él seleccione al presidente de las cortes. Se espera que el rey haga su selección esta semana. (Radiofoto de UPI).

Elegirán en España nuevo presidente de las Cortes

Se afirma que renunciará el premier Arias Navarro

MADRID, 1º (UPI). — El Consejo del Reino realizó hoy una maratónica sesión de seis horas y media, la más prolongada en años recientes, a fin de seleccionar la terna que presentará al Rey Juan Carlos para que éste elija al presidente de las Cortes (Parlamento).

Se esperaba con gran interés esta reunión del Consejo, la primera desde que Juan Carlos ascendió al trono hace 10 días, ya que de la terna pueden surgir indicios de la orientación política ante el nuevo orden de cosas desde la desaparición del Generalísimo Francisco Franco.

Si bien Juan Carlos ha prometido implantar reformas democráticas, la mayor parte de los miembros del Consejo representan las columnas en que descansó el régimen de Franco.

Los participantes en la reunión dijeron al retirarse que las consultas han terminado, por el momento. Sin embargo medios políticos dijeron que el Consejo puede ser llamado nuevamente a sesión a fines de esta semana.

"Hicimos lo que se nos pidió que hiciéramos", dijo el presidente interino del cuerpo, Manuel Lora Tamayo.

El cuerpo tiene 16 miembros y el muy importante decimoséptimo puesto se encuentra vacante, pues es el del presidente de las Cortes, que también preside el Consejo. Ello explica la doble importancia del nombramiento que tendrá que hacer Juan Carlos.

El puesto de presidente de las Cortes quedó vacante la semana pasada, al expirar los seis años del periodo que cumplió Alejandro Rodríguez de Valcarcel.

También parecen avecinarse otros cambios, pues mientras el Consejo deliberaba el Rey recibió al primer ministro, Carlos Arias Navarro y, según versiones de prensa, el soberano le autorizó a renunciar.

Al subir al trono Juan Carlos, Arias Navarro le informó que estaba dispuesto a dimitir para que pudiera escoger como su sucesor a una persona de su propia selección.

Al amparo de la Constitución, el Consejo del Reino es también el llamado a presentar a Juan Carlos una terna de candidatos para el importante puesto de primer ministro, de la que el Rey escogería a la persona de su preferencia.

No declina la acción contra los sediciosos

Vuelos diarios de ametrallamiento y bombardeo

BUENOS AIRES, 1º (Télam). — Aviones de distinto tipo de combate de la Fuerza Aérea Argentina cumplen dos misiones diarias de ametrallamiento y bombardeo en la zona del operativo Tucumán, desde el 12 de noviembre pasado, según lo revelaron hoy fuentes del Comando General de la Fuerza Aérea.

Se indicó que los bombardeos se realizan sobre las zonas delimitadas por el Ejército en operaciones en Tucumán y a su requerimiento y que las mismas se realizan permanentemente en algunas regiones indicadas por las autoridades militares.

Comentóse que los efectivos militares las más de las veces se hallan entre 3 y 7 kilómetros de distancia de los lugares bombardeados para actuar sobre los elementos subversivos que abandonan las zonas atacadas.

También se destacó en esas fuentes que las operaciones continuarán durante todo el tiempo que lo requiera el Ejército y que nunca será el mismo menor al plazo de 60 días.

Comentóse que las determinaciones son tomadas por el Centro de Operaciones del Ejército (CENOPE), donde orestan servicios también oficiales de la Armada y de la Fuerza Aérea.

En esos círculos informativos se dijo que además la Fuerza Aérea continúa con otras operaciones requeridas por el Ejército en esa zona, destacándose que en materia de transporte se llevan voladas 1.600 horas con aviones Hércules y Fokker, desde febrero hasta fines de octubre pasado.

También se dijo que se continúan con las misiones de aerofotografía y de apoyo a los convoyes de tropas que se desplazan por vía terrestre.

Indícose que los aviones que efectúan esos operativos en la zona de Tucumán no tienen bases en esa provincia. También se dijo que la totalidad de los aviones de combate de la Fuerza Aérea, desde el ataque al Regimiento 29 de Monte, de Formosa, se encuentran permanentemente en alerta y aprestados para actuar en cualquier lugar del país.

También se indicó que el primer bombardeo por la Fuerza Aérea en la zona de Tucumán, a requerimiento del Ejército, se realizó utilizando aviones A-4-B a reacción con asiento en Villa Reynolds, Provincia de San Luis.

Deliberarán a las 10.30 los gobernadores

BUENOS AIRES, 1º (NA) — El gabinete económico se reunirá mañana, a las 10 y 30, en la sala de situación de la Casa Rosada con los gobernadores de provincias.

Así se supo esta tarde en medios próximos a la conducción económica, donde se indicó la posibilidad de que la deliberación sea presidida por la jefa del Estado.

Aparentemente, en ella serían considerados los programas de desarrollo y de inversión en las provincias argentinas y el presupuesto de gastos y recursos de los estados provinciales para el año venidero.

Oficialmente, no obstante, no se dio a conocer información alguna sobre el particular.

Frustróse un atentado contra un policía y su esposa en Córdoba

CORDOBA, 1º (NA). — Una potente bomba estalló en una de las habitaciones del hotel Royal, en Reconquista 131, de esta ciudad, donde se alojaban un oficial subayudante y una agente de la policía santafesina que recientemente contrajeron enlace, sin que se produjeran víctimas fatales, aunque si la rajadura de una de las paredes del cuarto y otros daños en los muebles y particularmente en la cama, donde el artefacto había sido abandonado por un desconocido.

A pesar de que no pudo establecerse el nombre del subayudante ni de su esposa, se supo que desempeñan funciones en la Brigada de Inteligencia de la V Unidad Regional de la Policía de la Provincia de Santa Fe, de cuya ciudad de Rafaela son originarios.

En la jefatura local se dijo que el subayudante formuló ayer la denuncia de haber sido amenazados telefónicamente por una mujer, a raíz de un episodio en el que intervino, en Rafaela, la Brigada de Inteligencia ,y se añadió que al retornar a su cuarto del hotel Royal, el policía santafesino advirtió, sobre la cama, la presencia de un paquete dirigido a él.

Sospechando que se trataba de una bomba ,el policía volvió a la jefatura, de donde partieron tres miembros de la División Explosivos que, desde la puerta de la habitación, trataron de retirar el paquete mediante el uso de una larga pértiga.

Pero apenas la pértiga alcanzó al paquete, éste estalló, con las consecuencias señaladas más arriba y la rotura de los timpanos de los agentes de explosivos, tomados de sorpresa por la violenta explosión.

Illia: Lo que debe cambiar es el sistema

SAN JUSTO, Buenos Aires, 1º (NA). — "No sirve al país el simple cambio de personas, lo que debe cambiar es el sistema, con hombres y mujeres que no defrauden al pueblo", afirmó el ex presidente de la Nación, Arturo Illia durante un almuerzo criollo que, organizado por el Movimiento del Reencuentro Radical de la Matanza, se realizó en una quinta de González Catán.

Illia exhortó a la juventud a que se incorpore a las filas de la UCR "donde encontrará respuestas válidas a sus ideales". Recordó, a continuación, que durante su gobierno "hubo paz sin legislaciones represivas, sin estado de sitio y sin torturas".

Vientos de hasta 150 Km/h. causaron grandes destrozos en Comodoro

COMODORO RIVADAVIA, 1º (Télam). — Desde esta madrugada la ciudad soporta ráfagas de hasta 150 kilómetros horarios. El fenómeno climático provocó destrozos de consideración en los servicios públicos.

El pujante viento arrasó con las líneas telefónicas y las del servicio de alumbrado, levantando objetos contundentes que a su vez se estrellaron contra carteles, vidrieras y ventanas, generando pérdidas importantes.

El desplazamiento de los peatones por las distintas arterias de esta ciudad, sureña se vio dificultada, no sólo en la marcha, sino también por la escasa visibilidad originada por la tierra que se levantaba en forma permanente.

Los automovilistas debieron lamentar el destrozo de los parabrisas de sus vehículos al estrellarse las piedras levantadas por la acción del tremendo vendaval.

Las actividades marítimas fueron suspendidas en su gran mayoría, en previsión de accidentes que pudieran causar el temporal.

El pronóstico indicaba para las próximas horas nubosidad en aumento, vientos de regulares a fuertes procedentes del cuadrante noroeste y poco cambio de temperatura, que hoy oscilaba en los 15 grados.

Mendoza

El Banco de Previsión Social dio a conocer el resultado de su sorteo de quiniela, efectuado anoche por la Lotería de Mendoza:

1º Premio	.....	497
2º	,, ...	773
3º	,, ...	054
4º	,, ...	991
5º	,, ...	797
6º	,, ...	654
7º	,, ...	224
8º	,, ...	188
9º	,, ...	191
10º	,, ...	498
11º	,, ...	547
12º	,, ...	177
13º	,, ...	118
14º	,, ...	865
15º	,, ...	257
16º	,, ...	738
17º	,, ...	486
18º	,, ...	076
19º	,, ...	685
20º	,, ...	530

Tómbola

MONTEVIDEO, 1º (Télam) — En un nuevo sorteo realizado en la fecha por la tómbola oficial de Montevideo, el primer premio correspondió al número 654 (seis cinco cuatro).

Los premios denominados de pizarra, 20 en total, fueron los siguientes:

654	926
546	031
863	057
819	460
674	160
092	504
270	457
865	594
938	745
646	708

LOS ANDES
Fundado el 20 de Octubre de 1882 por el Dr. Adolfo Calle
Directoras:
Carmen Usandivaras de Calle
Elcira Videla de Schiappa de Azevedo
MENDOZA, MARTES 2 DE DICIEMBRE DE 1975

El desafío de dos proyectos cuyanos

Anuncios y experiencias realizados en los últimos tiempos indican que cada vez son más ciertas las posibilidades de ampliar la base económica regional mediante la acentuación del proceso de diversificación y la apertura hacia objetivos de transformación industrial que permitan superar el esquema monoproductivo generado por el desarrollo unilateral de la riqueza provincial. Esa deformación se refleja en la composición del producto bruto y en la inestabilidad de sectores preponderantes que se desenvuelven dentro de las limitaciones impuestas por los accidentes climáticos, las distorsiones de los mercados y el juego de los grandes intereses que se manejan en la desintegración y el marginamiento regional.

En una reciente conferencia de prensa convocada por el rector de la UNC. para informar sobre distintos aspectos de los planes y tareas que se desarrollan en el ámbito universitario, el titular de la casa de estudios informó sobre la firmeza con que se llevan a cabo las investigaciones relativas a la obtención de aceite lubricante industrial a partir de la gasolina y las cubiertas de automotores en desuso. A estar a esos adelantos ya se han obtenido diversos tipos de aceite de ese origen, algunos de los cuales estan en uso en el país. Ha favorecido la concreción de este proyecto el hecho de que Y.P.F. ha resuelto ultimamente entregar sin cargo alguno a la UNC la gasolina que antes le negara que hasta ahora venía siendo arrojada en los campos adyacentes a las explotaciones y la destilería. El buen éxito de esta investigación queda prácticamente demostrado a través del interés demostrado por la industria mendocina que ha comprometido su venta durante dos años.

Este esfuerzo no solo reviste importancia por la utilización que se hace de elementos hasta ahora desestimados y cuya industrialización se reflejará en la creación de fuentes de trabajo y obtención de riqueza, sino también porque incorpora tecnología y levanta el nivel de desarrollo industrial regional. Esta es una tarea que concilia perfectamente la función formativa de tipo humanística de la universidad como centro generador de cultura con esa otra responsabilidad asignada a la actividad universitaria del interior al servicio de la promoción y el crecimiento económico entendido como medio de mejoramiento social y elevación de las condiciones de vida de sus pobladores. También, por supuesto, como apertura de posibilidad de ocupación para los técnicos argentinos cuyo éxodo constituye una de las preocupaciones más serias del momento actual.

No hace muchos meses debimos comentar el alcance de otro proyecto vinculado al desarrollo regional abordado por la U.N.C. Se trata de la obtención de proteinas a partir de la uva. Frente al crecimiento masivo e indiscriminado que registra el hectareaje vitícola guiendo una tendencia "in crescendo" que amenaza con serias crisis por la existencia de excedentes sin destino cierto de colocación, se impone la urgente búsqueda de soluciones que impidan la destrucción de riqueza, por una parte, y el deterioro del sector productivo por la otra. La diversificación de los usos de la uva parece ser así la única salida racional. La investigación de la Facultad de Ingeniería de Petróleo está orientada en ese sentido y la puesta en marcha del proyecto a escala industrial significaría una verdadera revolución regional en el campo económico y tecnológico.

A estas alternativas que se abren en el espectro económico de esta porción de territorio argentino, debe agregarse como expresión de la voluntad diversificadora la investigación llevada a cabo por la Estación Experimental del INTA en San Juan sobre cultivo de la remolacha azucarera en las zonas ecológicamente aptas de San Juan y del departamento Lavalle de Mendoza. El INTA asegura que se pueden obtener de 7 a 9 mil kilos de azúcar por Ha. y más de 40.000 kilos de raíces que a los precios actuales de ese producto energético importaría un significativo ingreso para el productor. El cultivo del azúcar de remolacha ha adquirido extraordinaria importancia en Rusia, que es la principal productora, así como en Europa y EE. UU. de Norteamérica.

Se recuerda que en otras épocas se ha intentado tanto en San Juan como en Mendoza, cultivar la remolacha con fines industriales. Ni en una ni en otra provincia se dieron las condiciones adecuadas para que ese esfuerzo prosperara. No solo se opuso a ello la falta de planeamiento económico, sino también la interferencia de intereses vinculados al sector azucarero tradicional y la falta de tecnología. Una nueva concepción del desarrollo y la promoción industrial regional, torna posible concretar ahora esta posibilidad, pero es indudable que ello requiere políticas y regímenes especiales de apoyo, que incluyan la inversión, el equipamiento y el estímulo al productor.

Los dos casos mencionados: la obtención de proteinas y el cultivo de la remolacha azucarera, que suponen creación de fuentes de trabajo y efectivos aportes al PBI de la región cuyana, además de resolver problemas de distorsión sectorial, están en condiciones de factibilidad de pasar al plano de las realizaciones. Solo falta que el esfuerzo investigativo y experimental sea complementado con programas concretos que merezcan el adecuado apoyo financiero para implementarse. Lo que se ha logrado en la industria metalúrgica mendocina, la industria conservera y las exportaciones, que también constituyen testimonios de la voluntad diversificadora regional, demuestra que estamos capacitados para abordar nuevos proyectos de desarrollo, sobre todo cuando los mismos estan avalados por estudios de nivel universitarios y profesionales inobjetables.

Tabanera fue designado titular del Banco Mendoza

El doctor Rafael César Tabanera ha sido designado por la Intervención Federal en Mendoza como presidente del directorio del Banco de Mendoza.

El nuevo funcionario, que fue ministro de Gobierno de las intervenciones de los doctores Antonio Cafiero y Luis María Rodríguez, remplaza al señor Octavio Persio y asumirá mañana, a las 11.

Por otro decreto fueron aceptadas las renuncias presentadas por los señores Raúl Roberto Reig y José Sánchez Martín, a los cargos de vocales del directorio del banco. En su remplazo se nominó a los señores Juan Enrique Acevedo y Eladio Eufemio Lorente.

Presidirá el acto de mañana el titular de la cartera de Economía, doctor Francisco Vicente Leiva Hita ya que, como se sabe el ministro de Hacienda, contador Lorenzo Cé-

Julio César Tabanera

sar viajará a Bueno sAires hoy acompañando al general Pedro Lucero.

Gestiones por la confirmación de comisionados municipales

En varios departamentos se renovaron las reuniones, manifestaciones y otras actividades destinadas a solicitar la confirmación en el cargo de comisionados municipales. Esto se produjo concretamente en Las Heras, San Rafael, San Martín y San Carlos, en tanto días atrás se registró similar petición con los de Luján de Cuyo y Godoy Cruz.

El único comisionado que fue confirmado en sus funciones es el de la Capital, ingeniero Alberto César, y en el caso del de San Rafael, señor Chafi Félix, el interventor le habría pedido que declinara el cargo para asumir otro de mayores responsabilidades.

Manifestación en apoyo de Maccari

LAS HERAS. — Con un clima tenso y una ola de rumores que invadió el ámbito departamental, se llegó a la jornada de ayer, luego de dos días en que entidades vecinales, clubes deportivos, cooperativas, unidades básicas, agrupaciones sindicales y vecinos se movilizaron para organizar un acto en apoyo al comisionado municipal, señor Domingo Germán Maccari.

Temiendo desórdenes muchos automovilistas retiraron sus vehículos y algunos comercios entornaron sus puertas, mientras otros se mantenían expectantes, pero la serenidad de los dirigentes puso las cosas en su lugar y los grupos que fueron llegando se ubicaron en orden frente a la casa municipal. Allí se organizó una larga columna compuesta por diez colectivos, treinta autos particulares y tres camiones, en los que se transportó a los manifestantes hasta la Casa de Gobierno.

Con el Interventor

La explanada de la sede gubernativa fue cubierta por los manifestantes, que portaban algunos carteles pidiendo la permanencia del señor Maccari en el cargo de comisionado municipal. Intervino entonces un funcionario policial con el que dialogaron los dirigentes y se formó una comisión de veinte personas de ambos sexos, encargada de entrevistar al general de brigada (R. E.) Pedro León Lucero.

Una vez ingresados al salón de acuerdos de la Gobernación, el general Lucero procedió a saludar a la comitiva, oportunidad en que el secretario general del Sindicato de Obreros y Empleados Municipales de Las Heras, señor Hugo Cástulo Oviedo, le expresó al interventor federal que representaban a numerosas entidades del departamento y lo hacían con el objeto de hacerle entrega de un documento, mediante el que se solicitaba la confirmación del señor Maccari. Se señaló que no se perseguía ninguna ideología política, sino que se solicitaba la permanencia del comisionado por "ser el único que se había preocupado por sacar al departamento del estancamiento en que se encontraba y que su entrega personal al servicio de la Comuna era elogiable".

El representante de la Unión Vecinal de los barrios Aeronáutico y Castro González, luego de coincidir con el señor Oviedo, agregó que la administración Maccari se destacaba por su eficiencia, honradez y trabajo. Por su parte el señor Osvaldo Rodríguez Flores manifestó que el señor Maccari venía trabajando con el apoyo de todos los sectores y dijo: "lo necesitamos para que termine el ambicioso plan de obras que tiene encarado". Habló también un dirigente del cemento y una integrante de la Rama Femenina del Justicialismo, quien reveló la preocupación de Maccari por la niñez, la ayuda a las guarderías infantiles y consultorios médicos, etc.

En respuesta a estas expresiones, el general Lucero les manifestó que revestía mucho valor el apoyo brindado por los presentes al señor Maccari. Si bien el procedimiento es correcto, ya que los manifestantes tienen el derecho constitucional de peticionar y él de atenderlos, pese a que la audiencia no estaba prevista, les manifestó que llamado por el ministro de Economía de la Nación, debía viajar a Buenos Aires y que a su regreso se resolverá el problema. Dijo que estudiará la petición y que cualquier decisión que tome, será a conciencia y consultará el bien del justicialismo. Desde la calle llegaban estribillos y entonces el general Lucero fue invitado a salir al balcón lo que declinó; en cambio pidió a los dirigentes trasmitieran un cálido saludo al pueblo de Las Heras.

El documento

La nota entregada al interventor federal expresa: "Los abajo firmantes representantes del Sindicato de Obreros y Empleados Municipales, Asociación Obrera Minera Argentina (AOMA), Asociación Cementista General San Martín y otras entidades gremiales del departamento, uniones vecinales, entidades empresarias, cooperativas, entidades de bien público, entidades deportivas, delegados gremiales de las líneas de transporte público de pasajeros del departamento, y representantes de unidades básicas reconocidas del Movimiento Nacional Justicialista del pueblo de Las Heras, y representantes del ex Consejo Departamental de dicho movimiento; se presentan ante el señor Interventor de la Provincia, interpretando el pensamiento de sus representados, a fin de que sea confirmado en su cargo el actual comisionado municipal del departamento de Las Heras, señor Domingo Germán Maccari. Los fundamentales motivos de esta importantísima petición es el reconocimiento, asolutamente desinteresado, hacia un hombre, un honesto funcionario, que ha sabido interpretar fielmente las necesidades del pueblo de este departamento, realizando obras de real magnitud. en un corto periodo de diez meses, que han significado un efectivo progreso en este departamento, que estuvo postergado por muchos años, aun en sus necesidades más elementales. Obras por administración municipal, como pavimento y hormigonado y sus obras de arte de aproximadamente 35 cuadras ya realizadas, construcción de redes de cloacas e instalación de redes de agua potable en los barrios más humildes, el mejoramiento del alumbrado público con más de mil doscientos equipos de luz a gas de mercurio, ya adquiridos; más las ampliaciones de esos trabajos y servicios, dejan definido el accionar decidido y fecundo en la obra pública. Si a ello agregamos la creación del vivero municipal, con más de 60.000 estacas de álamos, la planificación para radicación del parque industrial, la construcción de centros asistenciales, la creación del laboratorio municipal de análisis. tan importante para la salud del pueblo, especialmente para la niñez y la ancianidad; la realización de dos guarderías infantiles municipales, que albergan alrededor de 40 niños de las familias más humildes de distintas barriadas, la concreción de un convenio con la Obra Social de A.O.M.A. para la atención integral del servicio de radiología, electrocardiogramas y otros de mucha importancia a costos mínimos, y los distintos convenios de obras suscripto scon la DOSS (por la construcción de redes de agua), con el I.P.V. (por la urbanización del Barrio Infanta Mercedes de San Martín, obra en ejecución) y la D.P.V. por la construcción de 300 cuadras de carpeta asfáltica, los hechos demuestran la visión progresista actual y futura del señor comisionado. En el orden social y cultural, la permanente enseñanza de prácticas deportivas en sus distintos gimnasios, con realizaciones de justas y campeonatos, todo bajo la vigilancia de profesores especializados; los cursos de artes femeninas, dibujo, pintura y música, coro municipal, etc.

Muchas de las representaciones firmantes, principalmente de la parte gremial, reconocen realizaciones internas de la comuna que han mejorado sensiblemente la imagen técnico administrativa. El funcionamiento integral de la Delegación Municipal de Usphallata para atender toda la zona cordilleran de su jurisdicción, la regularización de la deuda pública y gremial (retenciones de aportes), agilización de trámites administrativos, aumento significativo de la recaudación diaria de contribuyentes. como así la contratación de personal técnico idóneo para la ejecución y proyección de distintas obras. la construcción del taller-tinglado (de alrededor de 2.400 metros cubiertos) para suplantar instalaciones antiguas e inoperantes casi por su incomodidad y falta de elementos, la recuperación del parque automotor que insumió muchos millones de pesos, etc., ha sido otra muestra del eficiente trabajo del actual gobierno comunal.

Por su parte el gremio Municipal, reconoce la sensibilidad humana y laboral del señor comisionado al haber hecho realidad una serie de conquistas, que a pesar de ser legítimamente reconocidas muchas de ellas no se concretaban: pago de trabajos insalubles, provisión de vestuario y elementos de trabajo, etc., y sobre todo, haber repuesto una cordialidad de relaciones y participación en el esfuerzo común entre el gremio y el gobierno municipal".

Manifestantes congregados frente a la Casa de Gobierno.

En San Martín

SAN MARTIN. — La confirmación del señor Antonio Spano, en su cargo de comisionado municipal de San Martín, fue el tema de la reunión que mantuvieron los integrantes de uniones vecinales y entidades de bien público del departamento, en el salón de La Fraternidad Ferroviaria, Palmira.

En la oportunidad estuvieron representadas 36 comisiones vecinales, por sus correspondientes presidentes y miembros de las comisiones directivas respectivas, que reunidos en asamblea resolvieron declarar la misma en sesión permanente. Se resolvió enviar un telegrama en conjunto, dirigido al interventor federal de la Provincia, general Pedro León Lucero, peticionando la confirmación en el cargo del comisionado municipal señor Antonio Spano.

Los móviles de la petición —comunicaron a LOS ANDES— son los de afirmar que el actual comisionado "debe continuar al frente del gobierno comunal por su amplia labor, su lucha y tesón en beneficio y engrandecimiento de la comunidad de este importante departamento del Este mendocino".

También gran cantidad de público se reunió frente a la comuna para pedir la confirmación de Spano, como comisionado. Durante el acto, al que asistieron no sólo integrantes de las uniones vecinales del radio urbano, sino delegaciones de todos los distritos, inclusive de los más alejados, como los de Tres Porteñas y Nueva California, varios oradores coincidieron totalmente en sus palabras de que "el comisionado Antonio Spano, para bien del departamento debe continuar al frente de la comuna de San Martín".

"El actual plan de obras que se ha venido cumpliendo y que tanto espera de la lucha de hombres como Spano, se vería entorpecido por un cambio que nada beneficiaría", dijeron.

El delegado regional de la zona Este de la CGT, Luis Tíndaro Gullo, quien también se encontraba presente, expresó que la confederación ya había remitido un telegrama al interventor solicitando la confirmación en el cargo de comisionado municipal Antonio Spano.

Confirman al comisionado de Capital

Según se informó en la mañana de ayer, la Intervención Federal no aceptó la renuncia que había presentado a su cargo el comisionado municipal de esta Capital, ingeniero Aliberto Leandro César. Según se indica en el artículo 1º del decreto respectivo, que lleva el número 343, la no aceptación de la dimisión implica la confirmación en el cargo a partir del 6 de noviembre.

Se ofreció a Chafí Félix otro cargo, que éste rechazó

CGT y 62 decretaron cese parcial de actividades

SAN RAFAEL. — Ayer, en horas de la tarde, arribó a este departamento el comisionado municipal Chafí Félix, tras haber mantenido en la mañana una entrevista con el interventor federal en la Provincia, general (RE) Pedro León Lucero, donde conversaron sobre la revocación de su mandato al frente de la Comuna sanrafaelina.

En el Cristo de Las Paredes, Félix fue aguardado por dirigentes gremiales y políticos, dándole una cálida recepción que agradeció el comisionado. En la oportunidad, personal de LOS ANDES entrevistó a Félix, quien dijo que el interventor Lucero, en franco diálogo de amigo, le había sugerido depusiera de su actual cargo, para ir a ocupar otro más jerárquico en la intervención cerca suyo. Señaló que él había hecho un planteamiento concreto de las causas que lo obligaban a continuar permaneciendo en el cargo y descartó la posibilidad de irse de San Rafael para desempeñar otras funciones más elevadas en la provincia, primero por razones particulares y segundo por pertenecer a un movimiento.

Señaló Félix que en ningún momento presentó su renuncia, "ni tampoco pienso hacerlo", enfatizó, "ya que he sido electo por la mayoría en los comicios de 1973, y además no hay otros motivos reales para declinar mi actual cargo". Finalmente, consultado acerca de que si se le habría ofrecido alguna cartera, respondió que de eso no se había hablado. Finalmente dijo a LOS ANDES, que las conversaciones habían sido suspendidas hasta tanto regrese de Buenos Aires el general Lucero, y que allí se definiría la situación concretamente, y repitió: "No es mi intención alejarme de San Rafael por ambicioso que fuera el cargo que me ofrecieran".

Tras recibir los saludos de un numeroso núcleo de amigos en el Cristo de Las Paredes, se organizó una caravana de vehículos que acompañó al automóvil oficial por las principales calles de la ciudad, haciendo sonar estridentemente sus bocinas, hasta la Municipalidad.

Allí un grueso número de personas se había concentrado aguardando el arribo del comisionado municipal. Frente a la Comuna se había instalado altavoces y Félix, minutos después de recibir en su despacho a dirigentes gremiales, salió para dirigir la palabra a la concurrencia.

Chafí Félix dijo que no tenía palabras de agradecimiento para toda la gente que se había congregado en el lugar. "Esto nos compromete y obliga, dijo, a seguir trabajando sin medir esfuerzos en beneficio de esta hermosa comunidad que nos apoya constantemente". Más adelante dijo "no sé qué nos pasa a los argentinos, que a veces hay cosas que no se pueden aceptar, y que nos ponen tropiezos. Me han pedido que deje el cargo de comisionado municipal, y una interrupción en mis funciones en estos momentos. traería aparejado una serie de problemas para San Rafael. Una vez más se me ha pedido en conversación de amigos que depusiera el cargo", dijo. Allí, la concurrencia, que se había mantenido silenciosa dijo "No Chafí, la intervención no".

Continuó su diálogo el comisionado municipal diciendo "me marqué un horizonte el 25 de mayo de 1973, yo lo vengo cumpliendo con esfuerzo y honradez en beneficio del pueblo de San Rafael, y creo que éste puede estar orgulloso del gobierno comunal. Se me ha ofrecido un cargo más importante —continuó— pero más importante creo es seguir al frente de esta Municipalidad, que es una de las más difíciles de llevar dentro de toda la provincia. San Rafael posee 18 distritos y con ellos estoy en deuda todavía. Pero el motivo de ello es que he querido prestar preferente atención a problemas que urgían en el radio urbano de la ciudad. Estamos trabajando en la pavimentación de 800 cuadras. extendiendo la red de agua potable y el alumbrado público. En Villa Atuel, uno de los distritos con el que permanentemente estoy en deuda, he prometido para principios de 1976, comenzar la construcción de la terminal de ómnibus, y se ha previsto otras obras más; estamos en vías de concretar el parque tambero en La Llave, e igualmente el parque industrial. y prometo que lo vamos a conseguir a breve plazo.

Como éstos, tenemos un sinnúmero de proyectos más para realizar en el año que se va a iniciar, y prestaremos la mayor atención a las zonas rurales, que siempre han estado marginadas. Por ello entiendo que un cambio en este gobierno comunal, significaría entorpecer la realización de todos estos proyectos. Por eso entiendo que sería perjudicial para San Rafael, y ante ello he decidido quedarme en este puesto, antes que ir a ocupar un cargo más ambicioso en la intervención federal". Finalmente agradeció "el apoyo recibido de la CGT, 62 Organizaciones, Juventud Sindical, y a los amigos, peronistas o adversarios, mi más sincero agradecimiento por su constante apoyo", concluyó.

Posteriormente, usó de la palabra el doctor Oscar Sal, por parte de la rama política y oficialista política. Habló de Chafí Félix y dijo "es un hombre de trabajo y honrado, que está luchando por modernizar a este San Rafael en beneficio de todos los sectores de la comunidad". Señaló que "desde la capital de la provincia, siempre se han puesto trabas para San Rafael", y citó el caso de que "querían sacar a Chafí Félix de su actual cargo" y enfatizó al decir "es menester que ahora los sanrafaelinos hagamos un tapon de traba, en el Arroyo Las Peñas para quienes quieran sacar a Chafí".

Finalmente, cerrando el acto, usó de la palabra el secretario administrativo, a cargo de la CGT, Ricardo Giménez, quien dijo que "el pueblo quiere la confirmación de Félix en el cargo, y éste no es sólo un deseo de los trabajadores, agregó, sino de todos los sectores', y levantando el tono de voz dijo "Yo les aseguro a todos ustedes que se han reunido aquí, que el comisionado municipal, compañero Chafí Félix, va a ser confirmado, de esto tengan la más absoluta seguridad", concluyó.

Cese de actividades

Para las 17.30 y hasta las 20.30, la CGT y las 62 Organizaciones habían decretado un cese de actividades laborales. A la hora indicada se pudo apreciar que uno que otro comercio había procedido a acatar el paro dispuesto por la central obrera, en apoyo al comisionado municipal. Pero a medida que fueron avanzando los minutos se sumaban las casas comerciales que cerraban sus puertas, pero generalmente todas lo hicieron antes de la hora habitual.

El Interventor viaja hoy a Buenos Aires

Hoy, en horas de la noche, se trasladará a la Capital Federal el interventor, general (RE) Pedro León Lucero. Según se informó en la Casa de Gobierno ha sido invitado por el ministro de Economía de la Nación, doctor Antonio Cafiero, para participar de una reunión de gobernadores e interventores que se hará mañana, a las 10.

Agrega la información que en esa oportunidad será considerada el acta de concertación de la política fiscal y financiera para el año próximo, que ha sido elaborada en forma conjunta por el ministerio nacional y las provincias. Acompañará al general Lucero el ministro de Hacienda, contador Lorenzo César.

Se inscribe para la beca "Dr. Adolfo Calle"

Está abierta la inscripción para la beca de estudios secundarios "Doctor Adolfo Calle", que otorga la empresa editora de los diarios LOS ANDES y "El Andino". Pueden anotarse los mejores egresados (es decir, los que hayan obtenido la más alta calificación en cada división del último grado) de las escuelas primarias provinciales, nacionales e incorporadas de cualquier punto del territorio de Mendoza.

La inscripción debe ser hecha por el alumno o sus familiares, o por la autoridad de la escuela respectiva, pero en todos los casos debe acompañarse: a) certificación de que el niño o niña que se quiere anotar es el que obtuvo el mayor promedio de calificaciones en nota división de 7º grado; b) solicitud de inscripción en nota firmada por el director o directora de la escuela; c) nombre y apellido, edad, número del documento de identidad, domicilio y teléfono del aspirante.

La inscripción se cerrará el martes 30 de diciembre. Puede realizarse por carta dirigida en la siguiente forma: Diario LOS ANDES, Beca "Dr. Adolfo Calle", San Martín 1049, o bien personalmente en la misma dirección, los días hábiles de lunes a viernes en horas de la mañana o de la tarde y los sábados hasta las 12.

Las pruebas escritas se tomarán en marzo, en una fecha que se anunciará oportunamente. Luego el jurado elegirá el mejor trabajo, para adjudicarle la beca de estudios "Dr. Adolfo Calle". El escolar ganador de la beca deberá mantener un alto promedio durante los años de sus estudios secundarios; de otro modo, perderá el beneficio.

En San Carlos

SAN CARLOS. — Para peticionar por la permanencia del omisionado municipal de este departamento, señor Francisco Miguel Marinelli, se realizó en la tarde de ayer una reunión de representantes de unidades básicas, unidades vecinales, entidades deportivas, asociaciones sindicales y de bien público del departamento. Asistieron, asimismo, representantes de varios gremios.

La reunión, que fue convocada por el Sindicato de Empleados y Obreros Municipales de San Carlos, nucleó a alrededor de 35 representantes de entidades del departamento.

Asistieron las siguientes personas en representación de las entidades que en cada caso se indica: el secretario general del Sindicato de Empleados y Obreros Municipales de San Carlos, señor Obdulio Muñoz; el secretario general adjunto del mismo sindicato, señor Ricardo García. Por el Sindicato SOEVA, su secretario general Nemesio Acevedo; el prosecretario general, señor Juan Agustín Martínez, y el secretario administrativo, señor Nicolás Lucio Campos. Por el Sindicato de la Federación Argentina de Trabajadores Rurales y Estibadores, Seccional 108 de San Carlos, su secretario general, señor Domingo Moreno. Asistieron también en nombre de la comisión protemplo San Carlos de Borromeo, su presidente, señor Jorge Suárez; el secretario, señor Pedro Azim, y el tesorero, señor Joaquín Puchol. Por la Unión Vecinal de Chilecito asistió su presidente, señor Jorge Orlando Fara y su tesorera, señora Blanca C. de Cataldo. Por el Club Sportivo Chilecito, su secretario Amílcar Zotelo y el vicepresidente de la entidad, señor Estanislao Barroso.

También concurrió el vicepresidente del minicentro deportivo de Chilecito, señor Pablo Troncoso. Asistió, además, el presidente de la Cooperadora de la Escuela 9 de Julio de Chilecito. señor Humberto Ordobini; la presidenta del Club de Madres de la misma escuela, señora Julia de Ordobini. Por el Cicles Club San Carlos asistió su presidente, señor Luis R. Prado. Por la Unión Vecinal del Barrio de los Robles, de Eugenio Bustos, su presidente, Alfonso Ríos, y el secretario, Juan Mansilla. Por la Cooperativa Ganadera San Carlos, su presidente, Mario Guevara y el vicepresidente Honorio Videla. Por la Unión Vecinal Pareditas, su presidente, señor Ginés Miguel Asencio. Asistieron, además, representantes de tres unidades básicas del departamento y representantes del ex consejo departamental del Partido Justicialista. También concurrió en representación del Aero Club La Consulta, su tesorero, Juan Bernabé Bordón, y por la Iglesia Evangélica Pentecostal, el señor Telésforo Ortega.

Durante el curso de la asamblea se escucharon con frecuencia expresiones como "Marinelli es un hombre de trabajo que está al servicio del departamento, es injusto que se lo cambie". El secretario general adjunto del Sindicato de Obreros y Empleados Municipales, por su parte, expresó que el apoyo que brinda en este momento el Sindicato al comisionado municipal, es incondicional. "Primero porque ha demostrado ser un hombre de trabajo, entregado a sus funciones a las que dedica entre 12 y 15 horas por día, contrariamente con lo sucedido con otros jefes comunales que solamente destinan horas de la mañana para sus funciones".

Antes de finalizar la reunión, el señor Parra en representación de la Unión Vecinal de Chilecito y otras entidades de la zona, dio lectura a un comunicado, concebido en los siguientes términos: "La Unión Vecinal de Chilecito, que tengo el honor de representar y que está integrada por personas de diferentes corrientes políticas, prevaleciendo por sobre todas las cosas el espiritu democrático en todas sus actuaciones y de tal manera lleva las inquietudes a las partes que le competen, los diferentes problemas que nos aquejan y es por ello que hoy nos encontramos aquí para que el periodismo se haga eco y lleve nuestro pensamiento y deseo al interventor federal en la provincia para que confirme en su cargo al comisionado municipal de San Carlos, don Francisco Miguel Marinelli, en bien del progreso de Chilecito y del departamento de San Carlos todo y darle oportunidad así para que termine las obras que el comisionado ha encarado con tanta valentía en el pueblo de Chilecito y en el pueblo de San Carlos todo. El pueblo no ha escatimado los esfuerzos para ayudarlo en esa tarea y hoy esos trabajos son una realidad porque la obra ya está casi terminada. Luego darán comienzo otras obras que la Unión Vecinal ha venido pidiendo en forma reiterada a diferentes comisionados municipales. El comisionado Marinelli nos ha demostrado siempre su muy buena voluntad para satisfacer nuestros pedidos. No queremos entrar en una lucha de sectores. Unicamente pedimos que se respete y afiance al hombre que trabaja y no hablamos por hablar. Hablamos porque las obras por él realizadas hablan bien a las claras de su actuación. Por eso nuevamente insistimos en que el interventor, don Pedro León Lucero, debe recapacitar y si ya ha tomado alguna medida referente a la permanencia del comisionado debe tratar de reverla si es que consiste en su remoción, pensando que todo gobernante debe actuar acorde con las necesidades y exigencias de su pueblo y de esta manera permitir a la gente que quiere trabajar, lo haga en paz y no dejarse influenciar por intereses mezquinos que solo conducen a fomentar la discordia entre los argentinos".

Continuó ayer el paro de afiliados a SMATA

Hubo asamblea informativa frente a la sede del gremio.

Prosiguió ayer sin variantes el paro que por tiempo indeterminado cumplen en todo el país los afiliados a SMATA, Sindicato de Mecánicos y Afines del Transporte Automotor. La medida, adoptada ante un laudo del Ministerio de Trabajo de la Nación que colocaría a los afiliados de SMATA bajo la conducción de la Unión Obrera Metalúrgica, es cumplida en nuestra provincia —aseguraron los dirigentes locales de SMATA— por unos 2.800 afiliados que trabajan en talleres de concesionarias de automóviles, de rectificación, electricidad, etc.

En la mañana de ayer, unos 600 trabajadores se reunieron frente a la sede de SMATA, Entre Ríos, entre Salta y Montecaseros, de ciudad, para escuchar un informe sobre los últimos acontecimientos producidos en el orden nacional con referencia al paro y los motivos que lo originaron. En horas de la tarde sesionó también en la sede del gremio un plenario de delegados que esperó novedades de la conducción nacional de SMATA.

El señor Alberto De Angelis, secretario general de SMATA Mendoza, declaró ayer "Este conflicto es de carácter intersindical. Nosotros defendemos lo que creemos es una posición justa de los mecánicos. El Ministerio de Trabajo debe definir en el orden nacional esta situación, pues el laudo cuestionado tiene origen en dicho ministerio. Los trabajadores mecánicos no van a permitir el estado de cosas que ha creado el fallo del organismo laboral. De no haber soluciones la lucha va a seguir. No nos queda otro camino ya que, en las distintas gestiones, hemos agotado todas las instancias posibles".

SMATA nuclea en el país a unos 120.000 trabajadores, cuyos dirigentes, a raiz del laudo, han realizado diversas gestiones para intentar sea modificado. También se han efectuado actos y concentraciones masivas de afiliados. Sin embargo el Ministerio de Trabajo ha conminado a los mecánicos a reanudar sus tareas.

Asamblea

El señor De Angelis informó telefónicamente a LOS ANDES que el plenario de delegados que sesionó en la víspera, al no tener novedades en cuanto a la solución pedida por los trabajadores, resolvió la continuación de las medidas de fuerza.

Dijo también que se convoca para hoy, a las 11, frente a la sede de SMATA, a todos los delegados y trabajadores afiliados. En la oportunidad se realizará una asamblea informativa.

Seminario sobre relaciones entre la Argentina y Chile

El 4 y 5 de diciembre tendrá lugar en la Universidad de Chile la tercera fase del seminario binacional sobre cooperación y complementación de la Argentina y Chile, organizado por el Centro de Estudios Interdisciplinarios de Fronteras Argentinas (C. E. I. F. A. R), dependientes del Consejo Nacional de Investigaciones Científicas y Técnicas.

Este nuevo encuentro se realiza con los auspicios y la participación de la Universidad Nacional de Cuyo y del Instituto para la Integración de la América Latina (INTAL), habiéndose invitado, como en las reuniones anteriores, a especialistas y funcionarios de las aCncillerías de ambos países.

Las reuniones se cumplen en el ámbito académico de la Universidad con el propósito de facilitar el examen informal y tan profundo como posible de los aspectos técnicos, culturales y jurídicos de la problemática de la integración regional y sectorial.

El grupo de trabajo convocado en la Universidad de Chile tratará de redactar un documento de conclusiones que contendrá una parte "declarativa", la cual tiene por objeto resumir las recomendaciones a ser ofrecidas posteriormente a los gobiernos para su eventual consideración oficial, y una parte de "fundamentos" constituida por los estudios elaborados a este fin por las instituciones organizadoras y de apoyo de este seminario.

Hasta la fecha ha sido confirmada la presentación de los siguientes estudios, cuya simple enumeración da una pauta de la importancia de la reunión de Santiago: Facilidades del transporte terrestre entre la Argentina y Chile; Integración energética en el extremo sur; Evolución de las ideas políticas en Chile; Las relaciones culturales binacionales; Integración periodística y de la información; Integración física; Integración turística; Una metodología para el desarrollo de áreas de frontera; Política de migraciones; Bases para un programa de acción común, y Cooperación en la Antártida.

Se recordó que, "como ya se advirtió al realizarse la segunda etapa del seminario en Buenos Aires, los participantes "no pretenden un enfoque idílico o escapista del tema, sino establecer con madurez y amplia comprensión del proceso histórico —y de la realidad geográfica—, la mejor manera de contribuir a reencauzar, solidariamente, aquellas conductas políticas que afectan a toda la sociedad y al destino de dos pueblos hermanos", y sumar esfuerzos para la satisfacción común de los legítimos intereses de ambas partes".

El propósito fundamental del seminario es destacar las solidaridades de hecho en el ámbito geográfico, económico y social de la Argentina y de Chile, y las aspiraciones comunes de ambos pueblos en sus esfuerzos de cooperación para el desarrollo armónico y equilibrado en el contexto latinoamericano del que foramn parte.

Se tendrán en cuentan para ello las experiencias de una profícua relación de casi dos siglos en la materialización de ideales compartidos en beneficio de ambos pueblos. Así lo confirman las expresiones oficiales y los tratados que consagran esa unidad de fines en el marco del Derecho de Gentes, base de la acción conjunta comenzada desde hace mucho tiempo en diversos sectores de la dinámica regional.

La parte declarativa del documento de conclusiones, ya circulado en borrador por el CEIFAR, contiene los siguientes capítulos: I. Intercambio cultural y difusión del conocimiento mutuo; II. Cooperación técnica y científica; III. Integración de los medios de comunicación y transporte; IV. Bases para la integración y el manejo conjunto de recursos turísticos; V. De la cooperación en materia ecológica y el aprovechamiento conjunto de recursos naturales en áreas de frontera; VI. De la integración energética; VII. Integración social e intercambio poblacional, y VIII. De la integración institucional y normativa en los trámites de frontera.

A propósito de esta reunión, se nos ha expresado lo siguiente: "Como se ve, los deseos de los organizadores y de los participantes de este encuentro chileno - argentino son sinceros; la labor a cumplir es grande, y digno el desafío. Además, para la nueva Universidad la proposición de este trabajo es fascinante, de muy profunda significación social y regional, un privilegio y también un deber de la hora en que vivimos.

"El material acumulado en las reuniones anteriores, y los estudios que hemos preparado ahora para Santiago nos aseguran un resultado útil, quizas todavía pequeño pero cuyos efectos podremos multiplicar con el esfuerzo organizado y constante que es preciso de todas las partes".

Piden aumento para el vino de traslado

La Sociedad Vitivinícola de Mendoza solicitó el aumento del precio del vino de traslado, en una nota dirigida al presidente del Instituto Nacional de Vitivinicultura, ingeniero Mario Ceresa.

El señor Carlos Mauricio y el doctor Ricardo Podestá Castro, presidente y secretario de la entidad, efectúan el pedido "a tenor de lo previsto y dispuesto en el artículo 5º, resolución Nº 2275 del 21 de julio de 1975, expedida por la Secretaría de Estado de Comercio". "En afectó —agrega— al respecto huelgan mayores comentarios y fundamentaciones, dado que los precios fijados en tal oportunidad por la mencionada resolución, han quedado totalmente descolocados ante la vorágine de la espiral inflacionaria que asola al país".

"Señalamos muy respetuosamente que el INV se encuentra en mora con dicha resolución, por cuanto dentro de los 60 días de la fecha de la misma, debía hacer una estructura de costos para las modificaciones de precios que pudieran corresponder. Además, dice la Sociedad Vitivinícola de Mendoza, tenemos conocimientos ciertos y concretos en el sentido de que los fraccionadores estarían gestionando un aumento del vino a público. Por tal motivo resulta indispensablemente la resolución de la presente petición, a los efectos de que en el próximo aumento del vino al consumidor se tenga presente el justo aumento que corresponde a la etapa de traslado".

Las flamantes egresadas, acompañadas por la profesora Cardelo de Sottano.

Promoción de bachilleres

Una visita de cortesía hicieron a nuestra casa las bachilleres que egresaron este año del Instituto San Pedro Nolasco.

Acompañadas por la profesora Mabel Cardelo de Sottano, estuvieron en LOS ANDES las ingrantes del 5º año, división "B", señoritas Ivana Abdón, Liliana Amico, Ana Arranz, Elizabeth Avallone, María Nieves Ayuso, Gladys Barraza, Mónica Casebene, Silvina Coll, Lilian Chantefort, Diana Diyacovo, María de los Angeles Fabián, Amalia Gioia, Ramona Hakim, Nélida Horno, Emilia Kaufman, Mónica Lahoz, María del Carmen Mora, María Eugenia Morgui, María Cristina Oropel, Lidia Páez, Hilda Pérez, Silvia Pivetta, María Elena Porri, María Beatriz Principi, Estela Romero, Estela Scaffidi, Dolores Scandura, Beatriz Socciarelli y Ester Visciglia.

Entidades Diversas

Mesa Redonda Panamericana. — El 3 del corriente, a las 17, en Barrio Cano H-3-1, hará una reunión la entidad del epígrafe que preside la señora María Guerrero de Sosa.

Asociación Mendocina de Profesores de Inglés. — Realizará su asamblea anual ordinaria el proximo jueves a partir de las 9.30 en el local de AMICANA. En la oportunidad se realizará la elección para la renovacion parcial de la comisión directiva.

Un curso para empresarios comienza el 4

El jueves comenzará un ciclo de seminarios gerenciales denominado "Análisis de herramientas para la adopción de decisiones en la empresa", a cargo del contador Mauricio Wajchman. Es organizado por la Asociación de Dirigentes de Ventas y Comercialización de Mendoza.

El acto inaugural se hará a las 21, en la sede de la asociación. El curso terminará el sábado.

Para informes e inscripciones, los interesados podrán dirigirse a la Dirección de Instituto de Ciencias Comerciales, Entre Ríos 366, en el horario de 20.30 a 22.30.

XIX Congreso Argentino de Reumatología

Sobre la realización del XIX Congreso Argentino de Reumatología, que se llevará a cabo del 4 al 8 de este mes en el teatro Independencia, informaron la Sociedad de Reumatología de Mendoza y su similar a nivel nacional. Participarán destacados profesionales del país y el extranjero y el programa consistirá en comunicaciones libres y conferencias, con traducción simultánea.

Al mismo tiempo, la Sociedad Argentina de Reumatología desarrollará el curso para graduados, con intervención de los doctores Bluestone, McDuffie y Scoot; y la Sociedad local realizará el Simposio de Reumatología del Interior sobre el tema "Lumbociática".

Para informes, hoy, de 10 a 12, en el Independencia, y desde mañana, de 8.30 a 12 y de 15.30 a 19.

Los costos de abonos fueron rectificados

La Intervención Federal dispuso modificar el artículo 13 del decreto Nº 46 del 13 de noviembre de este año, donde se establece el costo del fajo de abonos en $ 15 por cada uno, cualquiera sea el tipo de abono y el número de viajes. Ese importe, se añade, corresponde solamente al fajo de cien viajes en el caso del abono personal.

El artículo modificado ha quedado redactado así: "Todos los tipos de abonos deberán ofrecerse a la venta en fajos de 50, 75 y 100 boletos cada uno. Las empresas podrán cobrar $ 5, por cada uno de ellos sobre el valor correspondiente, en concepto de compensación por el costo de la impresión, a excepción de los abonos comprendidos en el régimen del artículo 2º), inc. a) del presente decreto, cuyos fajos podrán cobrarse a razón de $ 10 el fajo de 50 viajes, $ 12.50 el fajo de 75 viajes y $ 15 el fajo de 100 viajes".

"Los abonos implantados por decreto-acuerdo Nº 2354/74 y decreto 2384/75 se rigen en cuanto a la presentación de fajos, por lo dispuesto en dichas normas".

Será celebrado el Día del INTA

El jueves, en las distintas dependencias del Instituto Nacional de Tecnología Agropecuaria, se llevarán a cabo diversos actos para celebrar el "Día del INTA", con motivo de cumplirse en esa fecha el 19º aniversario de la creación de esa institución.

En esta oportunidad, la Estación Experimental Regional Agropecuaria Mendoza ha elaborado un programa en el que habrá de darse cuenta de la labor realizada, en especial a productores que —según se expresa en el comunicado respectivo— son los destinatarios de todo el trabajo de investigación y de extensión agraria que realiza el INTA.

Los actos comenzarán a las 9, en el salon de actos de la Experimental con las palabras de bienvenida a los asistentes, que pronunciara el jefe de Campo Experimental, ingeniero agrónomo Carlos C. Benavídez. A continuación, en breve síntesis, el coordinador "ad-hoc", ingeniero agrónomo Juan José Camba, hará conocer los distintos planes de trabajo que conducen los investigadores de la unidad.

A partir de las 9.30, habrá dos charlas con destino a productores, que estarán a cargo del ingeniero agrónomo Mario J. C. Orfolani, sobre "Resultados experimentales en economía de agua de riego", y del ingeniero agronomo Raúl F. del Monte, cuya disertación versará sobre "Algunas consideraciones sobre la técnica de aplicación de plaguicidas".

El cierre de este acto estará a cargo del director regional, ingeniero agronomo José Vega, quien se referirá a temas de interés para los productores.

Con posterioridad, desde las 12.30, habrá un asado de camaradería, oportunidad en que se entregarán pergaminos recordatorios a los integrantes del personal que cumple treinta años de servicios en el INTA y en dependencias de la Secretaría de Agricultura y Ganadería de la Nación.

Películas en la Escuela de Música

Hoy a las 21, en la Escuela Superior de Música de la Universidad Nacional de Cuyo, Lavalle 373, continuará el ciclo de cine organizado por ese instituto y el Servicio Cultural e Informativo de la Embajada de los Estados Unidos. En la ocasión se exhibirá el film "El sonido de Aspen" (correspondiente a la serie televisiva Ahora) y por gentileza del Consejo Británico de Relaciones Culturales, la película "Let's dance". La entrada es libre.

A la hora del café
LA CITA SERA EN...
Quijote's
UN LUGAR IMPORTANTE

Actividad educacional

Sindicato Unidos Trabajadores de la Educación. — La comisión de enseñanza media de este sindicato informó que los directores de las escuelas de enseñanza media de la provincia deben aunar las conclusiones del análisis de la ley de incompatibilidad firmada por todos los que hayan intervenido en las deliberaciones entre el 3 y 6 de noviembre. Con ello se llamará a asamblea para redactar el proyecto de reformas por elevar a las autoridades sobre los puntos que consideran perjudicial al gremio.

—Por otra parte, se citó al secretariado departamental de Las Heras con carácter obligatorio para hoy, a las 18.30, en la sede gremial de Godoy Cruz 310, ciudad.

—La comisión de maestros aspirantes a cargo citó con carácter de urgente a los maestros remplazantes a la reunión que se realizará hoy, a las 18.30, en calle Godoy Cruz 310, para analizar problemas de ese sector.

—El secretariado departamental de Godoy Cruz, convocó a un delegado por cada establecimiento escolar a concurrir a la escuela Nº 51 "Dr. Guillermo Rawson", hoy, a las 9, para recibir instrucciones sobre documentación.

Educación Física. — El inspector técnico de Educación Física atenderá al personal directivo y docente de escuelas de Santa Rosa y La Paz, conforme al siguiente horario: hoy, a las 14, escuelas Nº 302 y 301, en La Dormida. La Paz, mañana a las 14, en la Nº 311 "Primera Junta".

Personal directivo de Luján. — El inspector técnico de la sección "C" ha citado al personal directivo de las escuelas de su jurisdicción para hoy, a las 9.30, en la Escuela Nº 201 "Comandante Torres".

Escuela Nº 14 D "Doctor Amadeo José Cicchitti". — Esta escuela ha citado a su alumnado, con carácter de obligatorio, al acto de fin de curso que se hará mañana, a las 16. La inscripción se hará el 4 y 5 de este mes, de 8 a 12 y de 14 a 18.

Colegio "Pío XII". — La clausura del año escolar de este colegio de Dorrego se efectuará durante un acto mañana, a las 10. Los alumnos deberán asistir con sus uniformes. Se hará entrega de las libretas. Han sido invitados los padres de los estudiantes.

Colegio "Santo Tomás de Aquino. — Los alumnos deberán concurrir el jueves, a las 18.30, para asistir a la misa de fin de curso. El acto de colación de grados se hará el viernes, a las 19.30.

Jardín de Infantes Escuela Normal "Tomás Godoy Cruz". — La dirección informó que el sorteo de las vacantes para el ciclo lectivo 1976 tuvo lugar el 1º y que no quedan más disponibles. Los alumnos favorecidos en dicho sorteo deberán cumplir con los requisitos necesarios; para ello deben consultar los avisadores del jardín, a partir del mes de febrero.

Escuela "María Elena Champeau". — El 5, a las 10, deberán presentarse todas las alumnas del establecimiento a fin de recibir el boletín de calificaciones.

Escuela de Bachillerato Técnico Químico "BT 11". — Inscribe para rendir en condición de libres y libres por equivalencias hoy y mañana, de 8 a 12 y de 15 a 18.

Escuela de Bachillerato Técnico Agrario "BT 20". — Esta escuela de Fray Luis Beltrán informó que los interesados en inscribirse en primer año pueden hacerlo hasta el 5 de este mes, de 14 a 18.

Aclaración. — Para formular una aclaración respecto a la creación de la Biblioteca Pública Municipal "General San Martín", de Tupungato, visitó LOS ANDES el señor Abdón Amilcar Maslup, vicepresidente de la comisión procreación de la biblioteca, y hasta mayo de 1973, titular de ese organismo cultural.

Señaló que en un artículo publicado en esta misma sección el 31 de octubre último, "al destacar el curriculum de la señora Gloria de Santis de Córica, educadora recientemente jubilada, se enumera entre sus realizaciones, la creación de la biblioteca pública del departamento de Tupungato".

"Considero un imperativo de conciencia, agrega, aclarar esta situación, producto quizá de un error involuntario. La citada obra fue el fruto de una acción tesonera, encarada por un equipo entusiasta y dinámico, receptor de las inquietudes de las autoridades municipales, fuerzas empresariales, del trabajo, clubes de servicio, y pueblo en general, contando con el aval del superior gobierno de la Provincia".

Reunión de inspectores regionales. — La Secretaría Administrativa y de Acción Social, dependiente del Ministerio de Cultura y Educación de la Provincia informó que los inspectores regionales de las escuelas primarias deberán presentarse el 9, en la sede de la repartición para evaluar y programar el proyecto "copa de leche" para el año próximo.

Reunión de inspectores técnicos. — El ministro de Cultura y Educación, licenciado Rodolfo Mendoza, citó para hoy, a las 19, a los integrantes del Cuerpo Técnico de Inspección, con quienes mantendrá una reunión. La asistencia es obligatoria.

Educación musical, sección C. — La inspectora técnica de Educación Musical sección C, comunicó al personal directivo de las escuelas de su jurisdicción que pueden retirar las hojas de actuación profesional de los maestros de la especialidad a partir de hoy, de 9 a 12, en las escuelas Nº 100 "Guillermo Cano", Nº 151 "Justo José de Urquiza", Nº 201 "Comandante Torres", Nº 321 "Juan Galo Lavalle" y Nº 321 "Vicente López y Planes".

Audición Inquietudes Docentes. La señora Lucía Zuloaga de García Sada, directora de esta audición que se transmite por Radio Nacional Mendoza, informó al magisterio que se entregarán las certificaciones correspondientes a publicaciones efectuadas este año, mañana de 11 a 12 y de 18 a 19.30, en Coronel Plaza 256 de esta ciudad. En ese domicilio y con igual horario, se inscribe para las audiciones del próximo año.

Escuela Nº 55 "Dr. Roque Sáenz Peña". — Comunicó la dirección de esta escuela que las libretas serán entregas únicamente a los padres mañana, a las 8, para el turno mañana a las 11.30, turno intermedio y 14, turno tarde. Se informó además que hoy, a las 8, se inscribirá para el jardín de infantes a los niños cuyos hermanos asisten a la escuela, y mañana, a las 8, se cubrirán las vacantes, si hubieran. Podrán ingresar niños con 5 años cumplidos al 30 de junio de 1976. (Presentar partida de nacimiento). Inscripción a primer año: hoy a los niños que asistieron al jardín de infantes de la escuela, según el turno que asistió.

Reunión de una promoción

Los bachilleres egresados en 1944 del Colegio Nacional "Agustín Alvarez", se reunirán en una cena para festejar el 31º aniversario de promoción, el sábado a las 22, en el Club Alemán, Necochea 2261 de Godoy Cruz. La reserva de tarjetas puede hacerse a los teléfo. 255185.

Políticas

Unión Cívica Radical

Movimiento Respeto Partidario. — En una reunión de afiliados de la Unión Cívica Radical quedó integrada la junta departamental de Luján de Cuyo del Movimiento "Respeto Partidario". La preside el señor Victorino Américo; Antonio Cuglia es secretario general y Héctor Najurieta, secretario de actas. Además quedaron constituidos los secretariados de Perdriel, Agrelo, Carrizal, distrito Ciudad, Chacras de Coria y Mayor Drummond, y el secretario de Juventud Departamental, presidido por Carlos Cucchi. Se informó asimismo que han sido designados delegados por el Departamento Capital al plenario provincial del núcleo los señores Lionel López, Gerónimo Rivas, Rufino Ortega, Luisa P. de Venenatti, Luis E. Gatti, Atilio De Lucía, Francisco Muñoz, Hugo Ornat, Juan Fernando Olguín y Carlos Mama.

Línea Nacional. — La junta promotora de Capital ha constituido juntas promotoras en todas las seccionales, fijando sede central en Necochea 31, tercer piso, locales 9 y 10. La mesa directiva de la Cuarta Sección está formada por presidente, Felipe Dimaría; secretario general, Nicolás Tarantino; secretaria de actas, Edith Montiel; tesorero, Jacobo Pesquín; secretarias de relaciones: Liliana Malossi, Elizabeth Malossi, Blanca Dimaría y Eve Montiel; secretario de movilidad, Nicolás Lucero, secretario de afiliación, José García; secretario de prensa, Alfredo Privitera; vocales: Juana Malossi, Benito Gutiérrez, Antonio Sendra, Felipe Salvo, Juan Antoniossi, Horacio Dávila, José Gutiérrez, Jorge Nasissi, Juan Malossi y Ramón Salinas. La Seccional fijó día de reunión los jueves a las 21.30 en los siguientes domicilios: Chile 2584, Coronel Díaz 485, Cadetes Chilenos 31 y Avenida España 2843.

Moviviento "Respeto Partidario" — LA PAZ. — El miércoles 3 del corriente, a las 21 horas, en la sede del comité departamental se realizará una asamblea de afiliados para fijar los fines y táctica política del núcleo, con la asistencia de los doctores Alberto Day, Alfredo Mosso, Fernando Armeñáguez y José Genoud.

Núcleo Línea Nacional. — Ha quedado constituida la Junta del Núcleo Línea Nacional del distrito de Fray Luis Beltrán, de la siguiente manera: presidente: Vicente Muñoz; secretarios: Martín Arias, Antonio Brail, Juan Carlos Bautista, Raúl Córdoba, Julio Córdoba, Hugo Córdoba, Héctor Domínguez, Francisco Escudero, Cristobal Galdeano, Ricardo Galdeano, Angel Garrido, Ernesto García, Elías Galdeano, Agustín González, Heramo Cordero, Lucas Herrasti, Eduardo Macari, Luis Martínez, Adolfo Manzano, Ramón Molina, Gregorio Montenegro, Aldo Muñoz, Juan Carlos Pórez, Julio César Quintana, Eduardo Héctor Sánchez, Pablo A. Agustín Villegas y José Zeballos.

Línea Nacional. — Mañana se dejarán constituidos los nucleamientos de Línea Nacional en Vista Flores y Tupungato. En el primero de los casos el acto tendrá lugar a las 21, en el domicilio de la familia Martorell, y contará con la presencia del delegado, doctor Molina Cabrera, y del presidente del Núcleo, doctor Miguel Mathus Escorihuela. A las 20.30, en la residencia de la familia de Elías Gómez, de Tupungato, se efectuará el otro acto con la asistencia de los delegados señores Cyrlen Zabala y Vicente Manuel Azcona.

Por otra parte se informó que el viernes a las 21, en Necochea 31, tercer piso, de ciudad, se reunirán los componentes de la Mesa Provincial del Núcleo Línea Nacional. Presidirán la reunión el doctor Miguel Methus Escorihuela, y el secretario doctor Carlos R. Le Donne.

Registro para inscribir a martilleros

Está abierta en la Suprema Corte de Justicia el registro para la inscripción de los martilleros públicos que deseen participar en los sorteos judiciales a los efectos de la ley 3043 y de quiebra 11.719.

Los interesados deberán concurrir a la oficina de Profesionales, 3er. Piso, Ala Norte, durante los días hábiles del mes de diciembre, de 8 a 13, hasta el 31 de ese mes, a las 12. En la Segunda Circunscripción se inscribirá en la Cámara de Apelaciones, con asiento en la ciudad de San Rafael; y en la Tercera Circunscripción, en la Cámara del Trabajo, con sede en San Martín.

Los martilleros públicos que deseen inscribirse deberán presentar su libreta de enrolamiento, consignar sus datos personales, domicilio legal y real, número de matrícula, y firmar al pie de los datos consignados en el registro. Es requisito para la inscripción residir dentro de la jurisdicción del tribunal en que se anote y haber cumplido con las exigencias de actualización de fianzas.

Al edificio de la escuela 'Tiburcio Benegas' despedirán

Un acto de despedida al viejo edificio de la Escuela "Tiburcio Benegas" se cumplirá mañana a las 18. La casa que ocupó durante varias décadas, será demolida totalmente y se iniciará la construcción de un edificio moderno, lo que motiva el acto proyectado.

En esa oportunidad, alumnos del establecimiento tendrán a su cargo números alusivos, mientras que autoridades de la escuela y de las comisiones periescolares depositarán una corona de laureles. Se ha invitado a participar a los ex alumnos y demás personal que tuvieron vinculación con la escuela "Tiburcio Benegas" en cualquier época de su funcionamiento en su sede de calle San Luis y Salta de nuestra capital.

Entidades de bien público

Rotary Club Mendoza Este. — Realizará su reunión habitual hoy a las 21.30, en el local de Entre Ríos 358. La información rotaria estará a cargo de Eduardo Bacigalupo y a continuación se hará la asamblea de socios para la elección de autoridades por el período 1976-77.

Rotary Club Mendoza Sur. — Esta entidad realizará hoy a las 21.30, en el Golf Club Andino su habitual reunión de trabajo. El doctor Néstor Matuschka, en la charla de clasificación, se referirá a "El stress, problema de la vida moderna". La información rotaria estará a cargo del comité respectivo.

Rotary Club Dorrego. — Hoy, a las 21.30, en el local de Juan Gualberto Godoy 544, de Dorrego, efectuará su reunión semanal. En la oportunidad el doctor Hugo Sánchez hablará sobre "Fundación rotaria", con el objeto de aclarar conceptos del último foro realizado.

Rotary Club Maipú. — En su nueva sede de Godoy Cruz 70, de Maipú, se reunirán hoy, a las 21.30, los socios de la entidad del epígrafe. La reunión de la fecha tiene carácter especial y se hará en la denominada "Casa de la Amistad" con la asistencia de las esposas de los asociados.

La información rotaria será abordada por el comité respectivo. Se ofrecerá además un audiovisual de conocimiento e información de nuestro país en materia agropecuaria, forestal, industrial y turística, cedido por el Foto Club Maipú. Previo a la reunión, sesionará la junta directiva del Rotary Club Maipú, que preside el señor Adolfo I. Fernández.

Inscripción en escuelas secundarias

Hasta el viernes se encontrará abierta la inscripción a primer año del nivel secundario en todas las escuelas dependientes del Ministerio de Cultura y Educación de la Provincia.

Los interesados deberán presentar el certificado respectivo y, en caso de no poseerlo, uno provisorio. Si fuese imposible presentar comprobante alguno, los que estén en condiciones de anotarse podrán hacerlo provisoriamente y luego confirmarlo en la reapertura de la inscripción, que será a partir del 15 de este mes.

10 AÑOS
DEDICADOS AL SERVICIO DE LA ELECTRICIDAD INDUSTRIAL
Con motivo de la celebración de nuestro 10 ANIVERSARIO, saludamos cordialmente a todos nuestros clientes, proveedores, colaboradores y amigos en general, agradeciéndoles el constante y eficaz apoyo que siempre nos han brindado.
CUYO ELECTRO
SAN JUAN 577/81
TELEF. VENTAS 247631
MENDOZA
2|12|F|32147|2|12

A la hora del té
LA CITA SERA EN...:
Quijote's
UN LUGAR IMPORTANTE

Escuela Italiana "XXI DE ABRIL"
Nº 14 - P - CAPITAL
Cita a todos los alumnos al Acto de Fin de Curso
Miércoles 3 de diciembre a las 10 - Asistencia obligatoria
2|12|C|754|2|12

Spar
"el purificador"
PARA SU COCINA
250
Spar, tiene filtros con carbón activado.
Por eso purifica totalmente.
Spar tiene turbinas de alto rendimiento.
Por eso le brinda total caudal de extracción.
Para cada necesidad de su cocina: un modelo.
Para cada posibilidad de su bolsillo: una solución.
Fabrica y Distribuye
SPERANZA Y CIA. S.C.A.
Viamonte 1357 - Tel. 40-5202 - Buenos Aires

O.S.D.E.
Obra Social de Ejecutivos y del Personal de Dirección de Empresas - Filial Mendoza
Inscripción en INOS 0180/5
NUEVOS APORTES
SEÑOR EMPRESARIO:
La Ley 21216 ha establecido nuevos aportes para las Obras Sociales (Ley 18610).
A partir del mes de noviembre de 1975 se han fijado los siguientes aportes y contribuciones:
AFILIADO SIN CARGA FAMILIAR. 2 %
AFILIADO CON CARGA FAMILIAR 3 %
CONTRIBUCION EMPRESA ..... 4,5 %
El cumplimiento de estos incrementos será verificado por el INOS.
EVITE SANCIONES, depositando correctamente.
25|11|F|29169|11|12|A

Perdóneme ... no le creo
Entonces compruébelo Ud. misma
Con menos de 3 pesos diarios elimina toda clase de insectos durante todo el verano.
insecticida Casita YALE*
SIN FUMIGAR - SIN ROCIAR - SIN ENCENDER
SIN ECHAR VENENO - SIN HUMO - SIN OLOR
Tres unidades de Insecticida Casita Yale, distribuidas una en cada uno de los distintos ambientes de la casa (cocina, dormitorio, comedor) terminan con cucarachas, moscas, polillas, hormigas, etc., durante todo el verano. Casita Yale llega donde los demás insecticidas no pueden. Hasta los propios nidos de los insectos. Compruébelo ya. Con menos de 3 pesos diarios obtendrá el mejor resultado en insecticidas.
* LIBERA EN FORMA GRADUAL Y SOSTENIDA DDVP RECOMENDADO POR LA ORGANIZACION MUNDIAL DE LA SALUD.
AHORA TAMBIEN EN SU NUEVO FORMATO CON ESTUCHE PORTABLE
YALE
DURA MAS DE TRES MESES. RENUEVELA.

AVISOS FUNEBRES

SEPELIOS

ARMANDO MIGUEL BARTOLOMEO
Q. E. P. D.
Falleció el 1-XII-1975
C.A.S.R. y B.P.

Su esposa, Nancy Ester Hidalgo; hijos: Hugo César, Amalia María, Armando Miguel; hija política, Antonia Elena Rodríguez; nieto, Cristian Javier; hermanos: Eduardo Antonio, Alberto; hermana política, Josefa Vivo; sobrinos, tíos, primos y demás deudos, participan su fallecimiento e invitan al sepelio de sus restos, hoy a las 11 hs., al cementerio de la Capital. Casa mortuoria: Mnza. "B", casa 2818, lote 9, 2do. Bº Vialidad Provincial, San José, Guaymallén. Servicio: Cochería San Miguel.
2|12|C|824|2|12

ARMANDO BARTOLOMEO - Q.E.P.D. - Falleció el 1-XII-75. Su tío Vicente Bartolomeo y su esposa Ana Otta de Bartolomeo; sus primos: José Bartolomeo y Flia. y Jorge Bartolomeo y Flia. participan con dolor su fallecimiento e invitan al sepelio de sus restos.
2|12|C|785|2|12

ARMANDO BARTOLOMEO - Q.E.P.D. - Falleció el 1-XII-75. Su tía Teodora M. de Bartolomeo; primos: Enrique Jorge, Elena Iris y Bruno; sobrinos: Ernesto, Osvaldo, Enrique y Patricia, participan con dolor su fallecimiento e invitan al sepelio de sus restos.
2|12|C|779|2|12

ARMANDO MIGUEL BARTOLOMEO. - Q.E.P.D. - Falleció el 1-XII-75. - Diego Ramón Vivo y Sra., Diego Vivo (h), Francisco Rodríguez y flia., e Italo Burotto y Sra., participan con pesar su fallecimiento.
2|12|C|765|2|12

ARMANDO MIGUEL BARTOLOMEO. - Q.E.P.D. - Falleció el 1-XII-75. - Julio Vallejo S. A., participa con dolor el fallecimiento del padre de su colaborador.
2|12|C|761|2|12

ARMANDO MIGUEL BARTOLOMEO. - Q.E.P.D. - Falleció el 1-XII-75. - Personal Centro Regional Argentino, participa con profundo dolor el fallecimiento del padre de su compañero Roger.
2|12|C|761|2|12

ARMANDO MIGUEL BARTOLOMEO. - Q.E.P.D. - Falleció el 1-XII-75. - Manuel Vallejo y sra., participan con profundo dolor el fallecimiento del padre de su primo político.
2|12|C|761|2|12

ARMANDO BARTOLOMEO - Q.E.P.D. - Falleció el 1-XII-75. Yolanda Otta Vda. de Manuele y Flia., Olde Pierina Otta y Silvio Otta y Flia. participan con dolor su fallecimiento e invitan al sepelio de sus restos.
2|12|C|784|2|12

ARMANDO BARTOLOMEO - Q.E.P.D. - Falleció el 1-XII-75. Jorge Gray y familia con profundo dolor participan su fallecimiento e invitan a acompañar sus restos a su última morada.
2|12|C|657|2|12

ARMANDO BARTOLOMEO - Q.E.P.D. - Falleció el 1-XII-75. Edmundo Bartolomeo y Flia. participan con profundo dolor el fallecimiento de su querido primo e invitan al sepelio de sus restos.
2|12|C|803|2|12

ARMANDO MIGUEL BARTOLOMEO. - Q.E.P.D. - Falleció el 1-XII-75. - Miguel Rodríguez y flia., Pedro E. López y flia., participan con profundo pesar su fallecimiento e invitan al sepelio de sus restos.
2|12|C|817|2|12

ARMANDO MIGUEL BARTOLOMEO (Lala). Q.E.P.D. - Falleció el 1º-XII-1975. - Su tía Emilia L. de Bartolomeo, primos: Ramón Pascual y Dina Bartolomeo de Pascual, Dante Bartolomeo y Rosa Espejo de Bartolomeo, Rafael y Nélida Bartolomeo de González, participan con profundo dolor su fallecimiento e invitan a acompañar sus restos.
2|12|C|650|2|12

ARMANDO MIGUEL BARTOLOMEO (Lala). Q.E.P.D. - Falleció el 1º-XII-1975. - Irene y Lidia Rodríguez participan con profundo dolor el fallecimiento del padre de sus primos Roger y Chiquita y piden una oración por su descanso eterno.
2|12|C|674|2|12

ARMANDO MIGUEL BARTOLOMEO (Lala). Q.E.P.D. - Falleció el 1º-XII-75. - Carlo Toll y flia., participan con profundo dolor el fallecimiento de su gran amigo y compañero inseparable e invitan al sepelio de sus restos.
2|12|C|676|2|12

ARMANDO BARTOLOMEO. - Q.E.P.D. Falleció el 1-XII-75. - Sus vecinos y amigos: Jorge Fuentes, Juan S. Ferreyra, Carlos Acre, Rómulo Medina, Félix Scola, Héctor Guzmán, Domingo Fernández, Vicente González, Otto Potieruchin, Mario Cattutti, Juan Wilnkahus, Juan Barrionuevo, Luis Castellino, Alberto Botti, Angel García, Pascual Zárate, participan con hondo dolor su fallecimiento e invitan al sepelio de sus restos.
2|12|C|823|2|12

OLIMPIA DEL TRANSITO RAMIREZ DE CRUZ
Q. E. P. D.
Se durmió en la Paz del Señor el 1-XI-1975

Sus desconsolados hijos: Rogelia, Edmundo, Lucio y Alberto; hijos políticos: Cecilio Parenzuela, Dubilla Maltoni, Abigail Orquera, Etelvina Agüero; nietos, nietos políticos y bisnietos, participan con profundo dolor su fallecimiento y que sus restos serán inhumados hoy a las 10 horas, en el cementerio de la Capital. Casa mortuoria: Estrada 96, Ciudad.
2|12|C|644|2|12

OLIMPIA DEL TRANSITO RAMIREZ DE CRUZ - Q. E. P. D. - Falleció el 1-XII-75. - Angel Isidro Ahumada y Flia., participan con profundo pesar el fallecimiento de la señora madre de su futuro consuegro e invitan al sepelio de sus restos.
2|12|C|643|2|12

OLIMPIA DEL TRANSITO RAMIREZ VDA. DE CRUZ - Q.E.P.D. - Falleció el 1-XII-75 Los vecinos de calle Gobernador González: familias Pia, Mendoza, Saldo, Sgró, Buttita, Molina, Benaiges, Ramón, Stivil, Espejo, Suárez, Morales, Benaiges, participan el fallecimiento de la señora madre de su apreciada vecina señora Kelita e invitan al sepelio de sus restos.
2|12|C|777|2|12

OLIMPIA DEL TRANSITO RAMIREZ DE CRUZ. - Q. E. P. D. - Falleció el 1-XII-1975. - Felipe Ahumada y Flia., Manuel Díaz y Flia., Eduardo Parodi y Flia., Carlos B. Fuentes y Flia., Alberto Arias y Flia., participan el fallecimiento de la señora madre de su directo amigo Edmundo e invitan al sepelio de sus restos.
2|12|C|816|2|12

JESUS ESTEBAN COSTARELLI
Q. E. P. D.
Falleció el 1-XII-1975

Sus desconsolados padres: Pascual Esteban Costarelli y Sara Luna de Costarelli hermanas: Elsa y Elisa; sus abuelos Marcelino Costarelli y María Guisso; sus tíos, primos y demás deudos participan con profundo dolor su fallecimiento e invitan al sepelio de sus restos hoy a las 19 hs. en el cementerio de Tupungato. Casa mortuoria: calle Almirante Brown 1133. Servicio Cochería Aníbal Pereyra, Las Heras 45, Tupungato.
2|12|F|29904|2|12

JESUS ESTEBAN COSTARELLI - Q.E.P.D. - Falleció el 1-XII-1975 - El grupo parroquial de Tupungato participa con dolor el fallecimiento del nietecito de su querida hermana María Costarelli e invita al sepelio de sus restos.
2|12|F|29918|2|12

JESUS ESTEBAN COSTARELLI - Q.E.P.D. - Falleció el 1-XII-1975 - Pedro Mucarsel y Sra., Bertoli y Flia., Osvaldo Fernández y Flia., José Bustamante y Sra., Cárdenas y Flia., Mansueto y Flia., participan con profundo dolor su fallecimiento e invitan al sepelio de sus restos.
2|12|F|29918|2|12

JESUS ESTEBAN COSTARELLI - Q.E.P.D. - Falleció el 1-XII-1975 - Tíos abuelos: Marcial Nieto y Teresa Costarelli, Irma de Nieto, Rómulo, Remo y Adriana Nieto, participan con pesar su fallecimiento e invitan al sepelio de sus restos.
2|12|F|29918|2|12

JESUS ESTEBAN COSTARELLI - Q.E.P.D. - Falleció el 1-XII-1975 - Sergio Puebla y Ana Costarelli; Tíos: Walter y Laura Puebla, participan con pesar su fallecimiento e invitan al sepelio de sus restos.
2|12|F|29918|2|12

GUILLERMINA CARAN DE DARUICH. - Q. E. P. D. - Falleció el 1-XII-1975. - Su esposo: Julián Daruich; sus hijos: Elba, Amanda y Carlos; hijos políticos: Enrique Ganem y Elsa Marina Romero; sus nietos: Sergio y Laura y demás familiares, participan su fallecimiento y que sus restos serán sepultados hoy martes a las 18 hs. en el cementerio de Tunuyán. Casa de duelo: San Martín 980, Tunuyán.
2|12|F|29916|2|12

GUILLERMINA CARAN DE DARUICH. - Q. E. P. D. - Falleció el 1-XII-1975. - Sus hermanos: Berta, Jorge, Adela, María, Marcelo, Humberto, Isabel y Diógenes Caran; hermanos políticos: Pablo Daruich, Ebe Ortega. Comunardo Mardones, Selva Cubells, María Isabel Amieva y Anselmo Pelletan, participan su fallecimiento e invitan a acompañar sus restos.
2|12|F|29917|2|12

GUILLERMINA CARAN DE DARUICH. - Q. E. P. D. - Falleció el 1-XII-1975. - Sus hermanos políticos: Adela Daruich de Dorgan e hijos, Arturo Fabre, Clara Daruich e hijos, Eduardo Daruich y Lidia Rosa Jury de Daruich e hijos, Antonio Daruich e hijo, Zulema Daruich, participan con profundo dolor su fallecimiento e invitan a acompañar sus restos.
2|12|F|29917|2|12

GUILLERMINA CARAN DE DARUICH. - Q. E. P. D. - Falleció el 1-XII-1975. - Sus sobrinos: Pedro Alberto y Nélida Caran, Ana María e Irma Mardones, Emilia, Marcela Caran, Gustavo, Cecilia Caran, Patricia, Anselmo Eduardo Pelletán, participan su fallecimiento e invitan a acompañar sus restos.
2|12|F|29917|2|12

GUILLERMINA CARAN DE DARUICH. - Q. E. P. D. - Falleció el 1-XII-1975. - Miguel Bullaude y flia., Fernando Bullaude y flia., Santos González y flia., Milton, Luisa, Susana, María Cristina Bullaude, participan con profundo dolor el fallecimiento de su prima e invitan al sepelio de sus restos.
2|12|F|29917|2|12

GUILLERMINA CARAN DE DARUICH. - Q. E. P. D. - Falleció el 1-XII-1975. - José Romero Saez y señora, participan con profundo dolor el fallecimiento de la madre de su hijo político Carlitos e invitan a acompañar sus restos.
2|12|F|29917|2|12

GUILLERMINA CARAN DE DARUICH. - Q. E. P. D. - Falleció el 1-XII-1975. - Miguel Najul e hijos y familias, participan con pesar el fallecimiento de su sobrina y prima e invitan al sepelio de sus restos.

GUILLERMINA CARAN DE DARUICH. - Q. E. P. D. - Falleció el 1-XII-1975. - María del Carmen Romero, Marta Victoria Romero, Joaquín Diego Romero y flia., Francisco Salatino y flia., Teobaldo Santilli y flia., Pablo Osvaldo González y flia., participan con pesar el fallecimiento de la madre de su hermano político, Carlitos e invitan a acompañar sus restos.
2|12|F|29917|2|12

GUILLERMINA CARAN DE DARUICH. - Q. E. P. D. - Falleció el 1-XII-1975. - La Asociación de Mujeres y Profesionales de Tunuyán, participan con profundo dolor el fallecimiento de la madre de su secretaria señorita Amanda Daruich e invitan al sepelio de sus restos. María G. de Serrano, Aldo Serrano y flia., José Serrano y flia., participan su fallecimiento e invitan a acompañar sus restos.
2|12|F|29917|2|12

GUILLERMINA CARAN DE DARUICH. - Q. E. P. D. - Falleció el 1-XII-1975. - Sus hermanos políticos: Adela Daruich de Dorgan e hijos, Arturo Fabre, Clara Daruich e hijos, Eduardo Daruich y Lidia Rosa Jury de Daruich e hijos, Antonio Daruich e hijo, Zulema Daruich, participan con profundo dolor su fallecimiento e invitan a acompañar sus restos.
2|12|F|29917|2|12

GUILLERMINA CARAN DE DARUICH. - Q. E. P. D. - Falleció el 1-XII-1975. - Fabiana Hisa, participa su fallecimiento e invita a acompañar sus restos.
2|12|F|29917|2|12

GUILLERMINA CARAN DE DARUICH. - Q. E. P. D. - Falleció el 1-XII-1975. - Angela Agustín de Pedrosa, María Luisa Pedrosa, Antonio José Pedrosa y flia., Nicolás Pedrosa y sra., participan su fallecimiento e invitan a acompañar sus restos.
2|12|F|29917|2|12

GUILLERMINA CARAM DE DARUICH. - Q. E. P. D. - Falleció el 1-XII-1975. - Sus primos: Alberto Caram y Alicia Martinelli e hijos y Luis N. Caram y Matilde Yamin, participan con dolor su fallecimiento e invitan a acompañar sus restos.
2|12|C|822|2|12

GUILLERMINA CARAM DE DARUICH. - Q. E. P. D. - Falleció el 1-XII-1975. - Su tía y madrina Esin Bacha de Caram y Victoria Caram e hijos participan con dolor su fallecimiento e invitan a acompañar sus restos.
2|12|C|821|2|12

GUILLERMINA CARAN DE DARUICH - Q.E.P.D. - Falleció el 1-XII-75. - Rotary Club Tunuyán y esposas de Rueda interna, participan el fallecimiento de la hermana de su socio, Jorge Caran y tía de sus socios, Pedro Alberto Caran y José Felletan e invitan al sepelio de sus restos.
2|12|F|29919|2|12

SEGUNDO GERMAN FREDES - Q.E.P.D. - Falleció el 1-XII-75. - Su esposa: Nélida Ramona Vinazza; sus hijos: Nélida Mercedes, Roque Germán, Juan Manuel y Mario Ignacio, hermanos: Estela, Mercedes, Victoria, Ramón, Angel y Marquesa; hermanos políticos, sobrinos, primos y demás familiares, participan su fallecimiento e invitan al sepelio de sus restos hoy a las 11 hs. al cementerio de Godoy Cruz. Casa de duelo: Ituzaingó 121, Dorrego, Gllén. Servicio: Cochería Juan Alarcón e hijos, Godoy Cruz.
2|12|F|29971|2|12

SEGUNDO GERMAN FREDES Q.E.P.D. - Falleció el 1-XII-75. El jefe del área Administrativa y el personal de la misma perteneciente a Oficinas de Secretaría, Mesa de Entradas, Mayordomía, Personal y Abastecimiento (Licitaciones y Compras Sub-depósito de Materiales), de la Divisional Mendoza - Empresa O.S.N. participan el fallecimiento del señor padre de la agente y compañera señorita Nélida Mercedes Fredes.
2|12|F|29903|2|12

SEGUNDO GERMAN FREDES Q.E.P.D. - Falleció el 1-XII-75. El jefe de la Divisional, jefe de Técnica, jefes de Comercial, Contaduría y Administrativa; jefes de Instalaciones Internas, Instalaciones Externas y Establecimientos e Instalaciones Electromecánicas de la Divisional Mendoza - Empresa O.S.N., participan el fallecimiento del señor padre de la agente de la empresa, señorita Nélida Mercedes Fredes.
2|12|F|29903|2|12

SEGUNDO GERMAN FREDES Q.E.P.D. - Falleció el 1-XII-75. Los compañeros de Talleres Generales Explotación de O.S.N. Mza., participan con pesar el fallecimiento del padre del compañero Roque Fredes.
2|12|C|628|2|12

SEGUNDO GERMAN FREDES Q.E.P.D. - Falleció el 1-XII-75. El encargado de la Oficina de Abastecimiento y su personal de la Divisional Mendoza - Empresa O.S.N., participan con profundo dolor el fallecimiento del señor padre de su compañera de tareas Nélida Mercedes.
2|12|F|29903|2|12

SEGUNDO GERMAN FREDES Q.E.P.D. - Falleció el 1-XII-75 El encargado de la Oficina de Abastecimiento y su personal de la Divisional Mendoza- Empresa O.S.N., participan con profundo dolor el fallecimiento del señor padre de su compañera de tareas Nélida Mercedes.
2|12|F|29903|2|12

SEGUNDO GERMAN FREDES. Q.E.P.D. Falleció el 1-XII-75. - José Giunta y Néstor Quinteros, participan con profundo dolor el fallecimiento de su directo amigo.
2|12|F|29908|2|12

SEGUNDO GERMAN FREDES. Q.E.P.D. Falleció el 1-XII-75. - Su compadre, Marcelo Pereyra, Matilde de Pereyra; hijos: Hugo, Mercedes y Roberto, participan con pesar su fallecimiento.
2|12|F|29908|2|12

PABLO ACIAR. - Q. E. P. D. - Falleció el 1-XII-1975. - Familia Aracena participa con gran pesar su fallecimiento e invita al sepelio de sus restos.
2|11|F|29915|2|12

PABLO DOMINGO ACIAR - Q.E.P.D. - Falleció el 1-XII-75. Su esposa: Luisa Fredes de Aciar; sus hijos: Germán, Pablo, Lilia; hijos políticos: Rosa Cornejo, Lucía Martín y Fernando Alcides Mur; nietos, bisnieta y demás familiares participan su fallecimiento e invitan al sepelio de sus restos hoy a las 16 horas en el cementerio de San Rafael. Casa mortuoria. Ombú 65, San Rafael.
2|12|F|29905|2|12

MARCELINA LEONOR FERNANDEZ Vda. DE SANCHEZ. - Q. E. P. D. - Falleció el 1-XII-1975. - C. A. S. R. y B. P. - Sus desconsolados hijos: Abdón Ignacio y Santos Benigno; hijas políticas; nietos: María de los Dolores, José Eusebio y Santos Benigno; nietos políticos y bisnietos: Elizabeth, Joaquín y José Fernando, sobrinos y demás deudos, participan su fallecimiento e invitan al sepelio de sus restos, hoy a las 10.30 horas, en el cementerio de la Capital. Casa mortuoria: 12 de Octubre Nº 1417, San José. Servicio: Empresa Augusto Américo Zapata.
2|12|C|825|2|12

MARCELINA LEONOR FERNANDEZ ROBLEDO. - Q. E. P. D. - Falleció el 1º-XII-75. Su sobrino: Julián Echevarría (hijo) y señora María Paz Fernández y sus hijos Alberto Roque, María Leonor de Estala, su esposo: Jorge Estela y Javier Eztala participan con profundo dolor su fallecimiento e invitan al sepelio de sus restos.
2|12|C|729|2|12

LEONOR FERNANDEZ DE SANCHEZ - Q.E.P.D. - Falleció el 1-XII-1975 - Bernardo Bruner y Flia., participan con dolor el fallecimiento de su querida tía e invitan al sepelio de sus restos.
2|12|C|688|2|12

LEONOR F. DE SANCHEZ. - Q.E.P.D. - Se durmió en la Paz del Señor el 1-XII-1975. - Su hija en el afecto, María Alarcón M. y sus amigas: Magdalena Pujadas, Angelita de Suzarte, Perla de Bernard y Josefina de Ortega, elevan una oración por el eterno descanso de su alma, participan su fallecimiento e invitan al sepelio de sus restos, hoy a las 10 hs., en el cementerio de la Capital.
2|12|C|788|2|12

ROQUE OJEDA. Q.E.P.D. - LOMBRINA LANZA DE OJEDA. - Q.E.P.D. - MARTA OJEDA. - Q.E.P.D. - Fallecieron trágicamente el 1-XII-75. - Sus compañeros: Domingo Ambrosini y Dalmiro Rodríguez, invitan al sepelio de sus restos.
2|12|C|793|2|12

LOMBRINA LANZA DE OJEDA - Q.E.P.D. - ROQUE OJEDA - Q.E.P.D. y MARIA OJEDA - Q.E.P.D. - Fallecieron trágicamente el 1-XII-75. - La Mesa Provincial "Por la Continuidad de la Revolución Justicialista" (Luján), ex legisladores y amigos, participan con profundo pesar la trágica desaparición de los compañeros e invitan al sepelio de sus restos.
2|12|C|809|2|12

ESTER GARCIA DE DAMICO. Q.E.P.D. Falleció el 1º-XII-75. Angela Tomba de Pacheco y flia., participan con dolor su fallecimiento e invitan al sepelio de sus restos.
2|12|F|30488|2|12

DIONISIO LOPEZ. - Q. E. P. D. - Falleció el 1-XII-1975. - Directivos y personal de Pedro López e Hijos S.A.C.I.A., Metro Supermercados, participan con profundo pesar su fallecimiento.
2|12|F|29901|2|12

FRANCISCA CARMEN OLIVARES - Q. E. P. D. - Falleció el 1-XII-1973. - Sus hijos: Antonia, Marcelino, Rosita, Margarita, José y Francisco Olivares; hijos políticos: Alfredo Jofré, Teresa Scarchelli, Luis Gannmone, Aamón Tapia y Cristina Alvarez; hermana: Martina Olivares; nietos, sobrinos y demás familiares participan su fallecimiento e invitan al sepelio de sus restos hoy a las 16.30 hs. al cementerio de Guaymallén. Casa mortuoria: Benjamín Arqumedo s|n. La Primavera, Gllén. Servicio Casa Masselo S.R.L.
2|12|C|827|2|12

CARMEN DE CORNEJO - Q. E.P.D. - Falleció el 1-XII-75 Su hermano político: Pedro Cornejo y señora Inés de Cornejo, sus sobrinos: Pedro Héctor, Rafael César, Carlos José, Luis Gabriel Cornejo y sus respectivas familias; Juan Antonio, Osvaldo Arturo y Sandra Emilce Cornejo participan su fallecimiento e invitan al sepelio de sus restos.
2|12|C|639|2|12

BETTY DIAZ LOZANO. - Q.E.P.D. - Falleció el 1-XII-1975. - Dalmira Vda. de Lozano, Juan Lozano y Flia., Roberto Sitta y Flia., Pedro Espinoza, Justo Ordinola y Flia. y Carlos Varela y Flia., participan con dolor su fallecimiento.
2|12|F|29907|2|12

JOSE LUIS ZALZAR (Pelusa). Q.E.P.D. - Falleció el 1-XII-75 Sus padres: Lola Felipa Frías y Juan Saavedra; hermanos: Ramón Antonio, Juan Carlos y Osvaldo Fabián; hermana política: Estela Feliciana Becerra de Zalazar; su sobrinita Patricia; abuelos: José Gamero y Emeteria Frías; tíos, primos y demás familiares participan con pesar su fallecimiento e invitan al sepelio de sus restos hoy a las 11 hs. en el cementerio de Buen Orden. Casa mortuoria: Avenida Mitre 613, ciudad de San Martín. Servicio Cochería Flores de S. Flores, San Martín.
2|12|F|29911|2|12

SIXTA SUAREZ - Q. E. P. D. - Falleció el 1-XII-1975. - Sus hijos: Micandro y José Suárez; Felipe, Josefina, María, Juan y Ramón Reta; hijos políticos: Angel Funes, Pedro Sosa, Susana Abregus, Gerónima Becerra, Vira Abaca y Paca Abaca; nietos: Rulo, Ana María, Gustavo, Nilda, Roberto, Evangelina, Felipe, Elsa y demás familiares participan con pesar su fallecimiento e invitan al sepelio de sus restos hoy a las 17.30 horas al cementerio El Moyano, Junín. Casa mortuoria: Rawson 28 y Espejo, La Colonia, Junín. Servicio Cochería Flores de S. Flores, San Martín.
2|12|F|29910|2|12

RAMON ELIAS VALDEZ. - Q. E.P.D. - Falleció el 1-XII-75. Su esposa: Gregoria Hipólita Rosales de Valdez, sus hijos: Ramón, Valentina, Marcos, Roque, Gladys, Santos, Ramona, Lucía, Rosario, Nicolás, Hilda y Eusebio Valdez; su hijo político, Emilson Martín; sus hermanos José, Domingo, Francisco y María Valdez, hermanos políticos, primos, sobrinos, nietos y demás deudos, participan su fallecimiento e invitan al sepelio de sus restos hoy a las 17 hs. al cementerio de Maipú. Casa de de duelo: Finca Toso Barrancas, Maipú Servicio: cochería Timonieri, Calderón y López, Maipú.
2|12|F|29920|2|12

EUGENIA NEBOZENKO VDA. DE MARTIN - Q. E. P. D. - Falleció el 30 - XI - 1975. - Sus hijos: Raúl, Ricardo, Josefina de López, Raquel de Narváez y Ester Sofía; hijos políticos: Margarita Barroso, Mary Martín, Blanca Pichel, Irma Olanda Alumno, Pedro López y Pedro Narváez; su hermana: Catalina Vda. de Narváez; nietos, sobrinos y demás familiares participan su fallecimiento e invitan al sepelio de sus restos, hoy a las 10.30, en el cementerio de General Alvear. Casa mortuoria Diagonal Carlos Pellegrini 1521, General Alvear Servicio Cochería "La Santa Cruz" de Denita, Rodríguez y Ovhenart.
2|12|F|32053|2|12

ELVIRA GROSSO DE MONTERO - Q.E.P.D. - Falleció el 1-XII-1975 - C.A.S.R. y B.P. - Su desconsolado esposo: Nicolás Montero; sus hijos espirituales: Arturo, Liliana, Juanita y respectivas familias; sus hermanos: Josefina, Pablo, Antonio, María y Emilio; hermanos políticos y sobrinos, participan con profundo pesar su fallecimiento e invitan al sepelio de sus restos, hoy a las 19.30, en el cementerio de la Capital. Casa mortuoria: Roque Sáenz Peña 571, ciudad. Casa Boito.
2|12|C|829|2|12

PARTICIPACIONES

NEMESIA BELTRAN DE YACCARINI
Q.E.P.D.
Falleció el 1 - XII - 1975.
C.A.S.R. y B.P.

Sus hijos: Alba Amalia, Ruth Estela y Carlos Alejandro; sus hijos políticos: Comodoro Luis José María Galiotti, Capitán (R.E.) Juan Carlos Di Sisto y Noemí Hederra de Yaccarini; sus nietos: Luis, Juan Carlos, Jorge Eduardo y Martín Galiotti y María Fernanda Yaccarini; sus hermanos, hermanos políticos y sobrinos, participan con pesar su fallecimiento y que sus restos fueron inhumados en el cementerio de la Capital el día de ayer.
2|12|C|572|2|12

NEMESIA BELTRAN DE YACCARINI. - Q.E.P.D. - Falleció el 1-XII-75 - Los hermanos políticos de su hija Ruth, María Estella Di Sisto de Saguí, Carlos Saguí, Gral. de Brigada, Miguel Angel Di Sisto, Rosa Delia Di Sisto de Giusiano, Dora D. Di Sisto de Digenaro, Alberto Digenaro, Aracelia Navarro de Urle, Elisa Gagliarde de Di Sisto, familiares y María Magdalena Leva, participan su fallecimiento y que sus restos fueron inhumados en el cementerio de la Capital.
2|12|C|645|2|12

NEMESIA BELTRAN DE YACCARINI. - Q. E. P. D. - Falleció el 1-XII-75. - C.A.S.R. y B.P. - Sus consuegros: Agustín Hederra y Antonieta Masetto de Hederra, participan con profundo dolor su fallecimiento, y que sus restos fueron inhumados en el día de ayer en el cementerio de la Capital.
2|12|C|622|2|12

NEMESIA BELTRAN DE YACCARINI. - Q. E. P. D. - Falleció el 1-XII-75. - C.A.S.R. y B.P. - Juan Arturo Escudero y Nora Antonieta Hederra de Escudero e hijita, participan con profundo dolor su fallecimiento y que sus restos fueron inhumados en el día de ayer en el cementerio de la Capital.
2|12|C|622|2|12

NEMESIA BELTRAN DE YACCARINI. - Q. E. P. D. - Falleció el 1-XII-75. - C.A.S.R. y B.P. - Ricardo Yarke y señora, participan con profundo dolor el fallecimiento de la señora madre de su directo amigo Carlos, y que sus restos fueron inhumados en el día de ayer.
2|12|C|586|2|12

NEMESIA BELTRAN DE YACCARINI. - Q. E. P. D. - Falleció el 1-XII-75. - C.A.S.R. y B.P. - Juan Galiotti y Sra., Rdo. Padre Juan Galiotti, José Galiotti y Flia., Ana Galiotti de de las Morenas y Flia., participan con pesar su fallecimiento e invitan a familiares y amigos a una misa comunitaria para rogar por el eterno descanso de su alma hoy en San Francisco, a las 9.30 horas.
2|12|C|616|2|12

NEMESIA BELTRAN DE YACCARINI. - Q. E. P. D. - Falleció el 1-XII-75. - C.A.S.R y B.P. - José Andrés Brandi y familia participan con profundo dolor el fallecimiento de la Sra. madre de su directo amigo Carlos A. Yaccarini, e invitan a rogar por su eterno descanso.
2|12|C|607|2|12

NEMESIA BELTRAN DE YACCARINI. - Q.E.P.D. - Falleció el 1-XII-75. - Domingo Videla, Helena Alvarez de Videla y sus hijos, participan con profundo dolor su fallecimiento y que sus restos fueron inhumados en el día de ayer.
2|12|C|707|2|12

NEMESIA BELTRAN DE YACCARINI. - Q.E.P.D. - Falleció el 1-XII-75. - Gerardo H. Ontivero, Mirta Barbini de Ontivero y sus hijos: Gerardo Luis y Emilce Mabel Ontivero; sus amigos: Marisa y Juan Alvarez Herrero, participan el fallecimiento de la madre de su querido amigo Carlitos e invitan a elevar una oración por el eterno descanso de su alma.
2|12|C|706|2|12

NEMESIA BELTRAN DE YACCARINI. - Q.E.P.D. - Falleció el 1-XII-75. - El personal de Siemens y Electromédica Sucursal Mza., participa con dolor el fallecimiento de la Sra. madre del compañero Carlos A. Yaccarini y que sus restos fueron inhumados ayer en el cementerio de la Capital.
2|12|C|704|2|12

NEMESIA BELTRAN DE YACCARINI - Q.E.P.D. - Falleció el 1-XII-75 - Rolf Friedrich y Sra., participan el fallecimiento de la madre de su querido amigo Carlos y que sus restos fueron inhumados en el día de ayer en el cementerio de la Capital.
2|12|C|705|2|12

NEMESIA BELTRAN DE YACCARINI. - Q.E.P.D. - Falleció el 1-XII-75. - El personal directivo, docente y de servicio del Jardín de Infantes de la Escuela Normal Superior Tomás Godoy Cruz, participan el fallecimiento de la madre política de su compañera Noemí y que sus restos fueron inhumados ayer en el cementerio de la Capital.
2|12|C|630|2|12

NELSON DARIO POGGIO. - Q.E.P.D. - Falleció el 30-XI-75. Enrique Enrico y flia., Eduardo Cortinez y flia., y Jacobo Caram y flia., participan su fallecimiento y que sus restos fueron inhumados ayer en el cementerio de la Capital.
2|12|C|564|2|12

NELSON DARIO POGGIO. - Q.E.P.D. - Falleció el 30-XI-75. Consorcio de Beltrán 2010. G. Cruz, participa con pesar su fallecimiento.
2|12|C|565|2|12

NELSON DARIO POGGIO RINALDI. - Q.E.P.D. - Falleció el 30-XI-75. - Sus amigos: Julio Rodolfo Morchio y señora, Pedro Guillermo Morchio y señora, Silvio Carlos Ruiz y señora, Juan Carlos Bertinato y señora, participan con pesar su fallecimiento y que sus restos fueron inhumados en el día de ayer.
2|12|C|694|2|12

NELSON DARIO POGGIO RINALDI (Buggi). - Q.E.P.D. - Falleció el 30-XI-1975. - Juan A. Framarini y flia., José R. Centorbi y flia., participan el fallecimiento de su amigo y que sus restos fueron inhumados el día de ayer.
2|12|C|632|2|12

NELSON DARIO POGGIO RINALDI. (Buggy). - Q. E. P. D. - Falleció el 30 - XI - 1975. - Raúl Reig y Flia., participan con profundo dolor su fallecimiento y que sus restos fueron inhumados en el día de ayer.
2|12|F|32143|2|12

NELSON DARIO POGGIO RINALDI. (Buggy). - Q. E. P. D. - Falleció el 30 - XI - 1975. - La Comisión Directiva de A.J.E.A. participa con profundo pesar el fallecimiento de su socio fundador y que sus restos fueron inhumados en el día de ayer.
2|12|F|32143|2|12

NELSON DARIO POGGIO RINALDI - Q. E. P. D. - Falleció el 30-XI-1975. - La Junta Coordinadora de Entidades Privadas de Bien Público participa con profundo pesar el fallecimiento del hijo de su vicepresidenta señora Elfa de Poggio Rinaldi y que sus restos fueron inhumados ayer.
2|12|C|806|2|12

NELSON DARIO POGGIO RINALDI - Q. E. P. D. - Falleció el 30-XI-1975. - Virginia y Cenobia Farrelo, Milena de Marchena, Nelly de Hartkopf, Antonia Marcena, M. Antonia Barrancos, Esther de Gaillat, Edith de Navarro M. Luisa de Margistochi participan con profundo dolor el fallecimiento del hijo de su amiga Elfa de Poggio Rinaldi y que sus restos fueron inhumados ayer.
2|12|C|804|2|12

NELSON DARIO POGGIO RINALDI - Q. E. P. D. - Falleció el 30-XI-1975. - La Comisión Directiva y amigas de la Asociación Cristiana Femenina participan con profundo pesar su fallecimiento e invitan al sepelio de sus restos.
2|12|C|805|2|12

NELSON DARIO POGGIO RINALDI - Q. E. P. D. - Falleció el 30-XI-1975. - Alvear Goba, personal jerarquizado, administrativo y empleados participan con pesar el fallecimiento de su cliente y amigo y que sus restos fueron inhumados ayer.
2|12|C|792|2|12

NELSON DARIO POGGIO RINALDI (Buggi). - Q. E. P. D. - Falleció el 30-XI-1975. - La comisión directiva y socios del Automóvil Club Rivadavia, participan el fallecimiento del volante mendocino y gran amigo y que sus restos fueron inhumados ayer en el cementerio de la Capital.
2|12|F|29906|2|12

NELSON DARIO POGGIO RINALDI (Buggi). - Q. E. P. D. - Falleció el 30-XI-1975. - Gladys A. de Waisman e hijos y Dora de Alvarez, participan con profundo dolor el fallecimiento de su querido amigo Buggi y que sus restos fueron inhumados en el día de ayer en el cementerio de la Capital.
2|12|C|815|2|12

NELSON DARIO POGGIO RINALDI (Buggi). - Q. E. P. D. - Falleció el 30-XI-1975. - Alejandro E. Posca e hijos, participan con profundo dolor el fallecimiento de su querido amigo y que sus restos fueron inhumados en el día de ayer.
2|12|C|811|2|12

NELSON DARIO POGGIO RINALDI (Buggi). - Q. E. P. D. - Falleció el 30-XI-1975. - Antomóviles José Zuza e Hijo, participa con profundo dolor el fallecimiento de su directo amigo.
2|12|C|813|2|12

MARIA EMILIA LANGUEL W. DE RUIZ - Q. E. P. D. - Falleció el 29-XI-75 en Buenos Aires - Sus hijos, Fanny Mabel y Alfredo H. Bermejillos y sus nietos: Laura Emilia y Alfredo Martín participan su fallecimiento. Sus restos fueron inhumados en la Capital Federal.
2|12|C|712|2|12

MARIA EMILIA LANGUEL W. DE RUIZ - Q. E. P. D. - Falleció el 29-XI-75 en Buenos Aires. - Raúl Meilán Salgado y familia participan el fallecimiento de la madre de su amigo Norberto García Languel.
2|12|F|3214|2|12

MARIA EMILIA LANGUEL W. DE RUIZ - Q. E. P. D. - Falleció el 29-XI-75 en Buenos Aires. - Familias de González Galiño, Slukich Daniele, Parrini y Meilán Salgado participan el fallecimiento de la madre de su amigo Norberto García Languel.
32|12|F.32148|2|12

MARIA EMILIA LANGUEL W. DE RUIZ - Q. E. P. D. - Falleció el 29-XI-75 en Buenos Aires. - El H. Consejo de Administración, funcionarios y personal del Banco Unión Comercial e Industrial Coop. Ltda., participan el fallecimiento de la madre de su colaborador Norberto García Languel.
2|12|F|32148|2|12

MARIA EMILIA LANGUEL W. DE RUIZ - Q. E. P. D. - Falleció el 29-XI-75 en Buenos Aires. - La Asociación del Personal del Banco Unión Comercial e Industrial Coop. Ltda (APARBUCI) participa el fallecimiento de la madre de su compañero de tareas Norberto García Languel.
2|12|F|32148|2|12

SALVADOR TAVANO. — Q.E.P.D. - Falleció el 30-XI-75. -

Actos por la "Semana del Médico"

SAN RAFAEL. — Con una cena comenzaron los festejos de la "Semana del Médico", organizados por el Círculo Médico de San Rafael. La reunión tuvo lugar en dependencias del Jockey Club y congregó a profesionales del medio. En el curso de esta semana se ha previsto una serie de actos de tipo deportivo, juegos, proyección de películas y diapositivas, todo lo cual se desarrollará en la sede social de la entidad de Godoy Cruz 369, ciudad.

El acto central de los médicos del departamento se efectuará mañana. Se iniciará con la colocación de una ofrenda floral al pie del busto del doctor Teodoro J. Schestakow, en el hospital local, y luego directivos del Círculo Médico y asociados cumplirán una visita de cortesía al comisionado municipal y en su compañía rendirán homenaje al general San Martín, colocando una ofrenda floral al pie del monumento al prócer. A las 10.30 asistirán a una misa en memoria de los socios fallecidos en la iglesia catedral y luego se rendirá homenaje en el cementerio.

A las 12, en la sede del Círculo Médico tendrá lugar el acto inaugural de las obras de auditorio, biblioteca y archivo; y a las 19, serán visitados los médicos enfermos.

San Rafael

Reunión de empresarios con el general Lucero

SAN RAFAEL. — Empresarios de San Rafael llevaron al interventor federal en Mendoza, general de brigada (RE) Pedro Lucero, sus inquietudes en relación con problemas del sur de Mendoza y en particular de San Rafael. La delegación estuvo encabezada por el titular de la Cámara de Comercio, Industrias y Agricultura, Mateo Martínez Smidt, quien dejó en manos del general Lucero las inquietudes de los sureños de Mendoza en un memorial.

Martínez Smidt informó a la prensa de la importancia que asignan los empresarios sureños a esa entrevista, expresando "fuimos recibidos sin espera, en un ambiente muy cordial y con un vivo interés por cada uno de los puntos que le fueron expuestos. El general Lucero nos brindó más tiempo del previsible y nos hizo conocer su amistad para con el empresariado, que estaba a su disposición para considerar sus problemas, y prometió cumplimentar una visita a nuestra sede en la primera oportunidad que visite San Rafael. Destacó también, la celeridad con que el mandatario ha recepcionado las inquietudes que le fueron expuestas, dando a conocer una nota en la que pone en conocimiento de los empresarios que los temas que le fueron llevados a su consideración serán tratados en consejo de ministros y posteriormente llevados por el interventor para su consideración con el gobierno nacional. Martínez Smidt dejó así reflejado el alto grado con que los empresarios habían cumplimentado su primera entrevista con el general Lucero y entregó a los periodistas copia del memorial entregado al mandatario, a la vez que informó sobre los cambios de impresiones a que dio lugar el mismo.

El memorial contiene 15 puntos. Comienza haciendo conocer la "trascendental importancia que tiene para las provincias vitivinícolas el fraccionamiento de los vinos en origen"; en segundo lugar solicita la normalización del Instituto Nacional de Vitivinicultura; pide medidas oportunas para superar un posible déficit de vasija vinaria; pide también la reglamentación de la ley de prorrateo y de la liberación del vino bloqueado de la cosecha 1974.

En otro aspecto contempla la prosecución de estudios para obtener proteínas derivadas de la uva; y la obtención de mostos concentrados en la elaboración de dulces, frutas en almíbar y bebidas gaseosas; como así la utilización del mosto concentrado para elevar el tenor azucarino de los caldos de cosechas de uvas.

Vuelve a insistir sobre la derogación de la resolución del Instituto Nacional de Vitivinicultura Nº 105 en cuanto a la calificación recaída a la "Región del Atuel".

En el memorial se presta especial importancia a la obtención de créditos para la cosecha de uva, frutas y hortalizas como así para la industria conservera; en igual medida al aprovechamiento de las aguas del río Colorado, dejando la impresión de los sanrafaelinos de que se ha venido asistiendo en un plano pasivo sin encarar las obras fundamentales para utilizar estas aguas que pertenecen a Mendoza.

Se reclamó representación de gente del sur de Mendoza para integrar los directorios y organismos provinciales; aplicación de la ley 21052 que determina el apoyo crediticio para los afectados por las nevadas; se dieron puntos de vista solicitando la derogación del decreto 2.400/75 en lo que hace al sábado no laborable durante los meses de enero, febrero y marzo; y se pidió la creación de la delegación San Rafael de la Inspección General de Personas Jurídicas.

Curso sobre decoraciones navideñas

SAN RAFAEL. — Un cursillo sobre arreglos navideños ofrece la señora Sara Sueta de Milou, sanrafaelina, radicada hace largo tiempo en Buenos Aires, quien se ha especializado en todo lo referido a la ornamentación artística, principalmente por medio de arreglos florales y decoraciones con flores. El acto es organizado por el Comité de Damas del Club de Leones y con el auspicio del Instituto Cuyano de Cultura Americana de San Rafael.

La señora Sueta de Milou es miembro vitalicio del Buenos Aires Garden Club, pertenece a la Sociedad Argentina de Horticultura, a Amigos del Arbol, a la Rose Society de Inglaterra y a otras instituciones similares. Asimismo ha obtenido distinciones en competencias de arreglos florales organizadas por el Yacth Club de Olivos, Plaza Hotel de Buenos Aires, Jockey Club de San Isidro, Restaurant Nino, Club Americano Lincoln School. Obtuvo también el primer premio en el concurso navideño de la galería Guido Spano de Buenos Aires, realizado a beneficio de la campaña de Lucha contra la Parálisis Infantil. Como profesional, ha realizado trabajos especiales de ornamentación en oportunidad de visitas de personalidades al país, entre ellas los reyes Balduino y Fabiola; el príncipe Felipe de Inglaterra; el presidente Lubke de Alemania y el general Charles De Gaulle.

La señora Sueta de Milou, durante una de las reuniones del Comité de Damas del Club de Leones, ofreció una charla y demostración de arreglos florales para el hogar, con elementos sencillos obtenidos en la zona y para el próximo año dictará un curso sobre planificación de jardines nuevos, remodelación de jardines viejos y otras de sus especialidades.

Gremiales

La Fraternidad. — SAN RAFAEL. — Ha dado a conocer la resolución de la 60ª asamblea general de Delegado año 1975, en la que señala su aprobación a la gestión que viene realizando Cesáreo Hugo Melgarejo, al frente de la empresa Ferrocarriles Argentinos. Al respecto a la Seccional San Rafael destaca aspectos de esa resolución que señala la acción tendiente a la recuperación de los Ferrocarriles mediante la recuperación de cargas lo que implica —señala— usar al máximo habilidad y recursos disponibles para reparar vehículos y unidades tractivas, movilizar talleres, rehabilitar servicios, poner en funcionamiento algunos ramales clausurados, dinamizar la estructura orgánica de la empresa, infundir confianza a los usuarios y fundamentalmente, sumar a la tarea esa extraordinaria motivación que poseen los trabajadores ferroviarios, y que en estos momentos se brinda sin retaceos". Señala asimismo la necesidad de revertir el proceso para lo cual reclama que el Gobierno establezca la política a implementar en materia ferroviaria; que se concedan a la empresa Ferrocarriles Argentinos los recursos necesarios mínimos y que se integre el Directorio con la participación de las organizaciones sindicales.

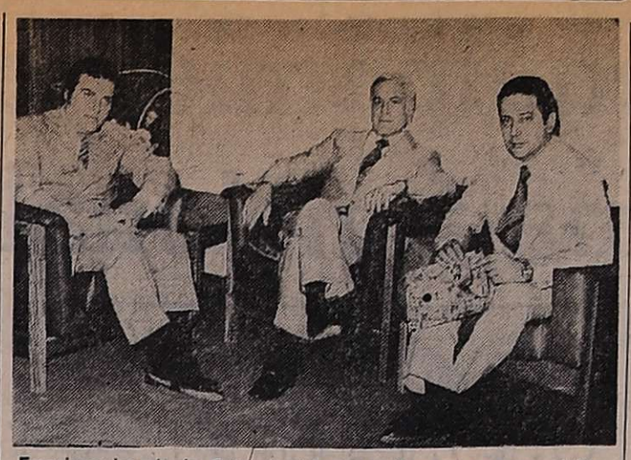

Funcionarios de la Caja de Ahorro y Seguro en una visita a nuestra corresponsalía.

Elevan de categoría a la sucursal de la Caja de Ahorro

SAN RAFAEL. — Se ha dado mayor jerarquía a la delegación San Rafael de la Caja Nacional de Ahorro y Seguro, que tiene carácter de sucursal. Así lo hizo conocer a LOS ANDES el señor Doro Mangoni, gerente de filiales de ese organismo en visita a nuestra sucursal San Rafael. Lo acompañaron en la oportunidad el gerente de la sucursal San Rafael de esa caja señor Horacio M. Toledo, y el contador Juan Fernando Lara.

El señor Toledo fue puesto en funciones en el curso de un sencillo acto de orden interno.

Jerarquía de sucursal

Durante la breve entrevista a que dio lugar la visita a nuestra casa del señor Mangoni, refirió la trayectoria de crecimiento y desarrollo que ha experimentado la pequeña filial creada en San Rafael en 1966, que en los últimos tiempos venía funcionando como delegación. Ahora, dijo, la caja ha decidido elevarla a categoría de sucursal, definiéndola como zona de influencia los departamentos del sur de la provincia de Mendoza.

Dentro de este plan de expansión dispuesto por las autoridades, la flamante sucursal tendrá como objetivo primordial el incremento de las operaciones de ahorro, créditos y seguro.

Nos interesamos en lo que respecta a la participación financiera de la caja en obras de interés comunitario, y explicó que tal como ocurre en todo el país, también lo viene haciendo para obras locales y citó en ese sentido el apoyo que viene prestando a la comuna de General Alvear.

Respecto a la construcción del edificio para la sucursal, manifestó que se cuenta para ello con el terreno ya adquirido en avenida Mitre, y que integra un plan de obras que la institución bancaria ha encarado con carácter general en una serie de ciudades importantes del interior. Mientras tanto refirió que se busca un local para instalar en forma provisoria la sucursal que teniendo en cuenta la ampliación de su labor requiere de por lo menos unos 500 metros de superficie cubierta.

Expresó que en la medida en que se obtenga un local provisorio en alquiler, que permita funcionar a la sucursal con todos sus servicios, se entrará a aplicar el "Credicaja" que consiste en un crédito de fácil acceso para la compra mediante bonos en comercios adheridos a esa caja, de artículos en general. Ese sistema incentiva las ventas y garantiza el pago al comerciante en un plazo no mayor de 15 días.

Ponderó el trabajo de la delegación y consideró que con su ascenso a la categoría de sucursal, se podrán mejorar aún más los servicios que presta al medio.

Valle de Uco

Tunuyán

Piden créditos y mejor precio para el tomate

TUNUYAN. — En un comunicado firmado por su presidente y su secretario, señores Juan Kunca y Salvador Torres, la Asociación de Agricultores del Centro - Oeste "insistieron en la necesidad de que el Banco de Mendoza vuelva a conceder crédito a los agricultores y se fije en una suma mayor el precio del tomate para la industria". De lo contrario —se indica— "corremos el riesgo de perder la temporada ya que debemos abandonar lo plantado". Dice el comunicado: "Estamos sembrando y trasplantando hortalizas, necesitamos atender los frutales y viñedos y todavía no hemos cobrado la cosecha anterior. Claro, cuando terminemos de cobrar, por el efecto de la inflación del 300 por ciento anual no tendremos con qué cubrir ni el 30 por ciento de los gastos de las nuevas siembras. En este momento no estamos en condiciones económicas de afrontar los nuevos gastos de cultivo ya que en esta época clave no hay créditos por parte del Banco de Mendoza. Los que otorga el Banco de la Nación resultan insuficientes y por demás complicados por los requisitos a cumplir, cuando por lógica las partidas bancarias en vista de los mayores costos debieran ser un 300 ó 400 por ciento superiores a las del año anterior. Que sepan bien quienes tienen poder de decisión que sin créditos este año no podremos seguir con las siembras ni atender satisfactoriamente lo plantado corriendo el riesgo de perder la temporada".

Tomate de primera: $ 0,25

Dice luego el comunicado "El año pasado protestamos por los bajos precios fijados para el tomate. Los economistas, con la disculpa de que era el precio mínimo no nos escucharon y nos vimos obligados a regalar la cosecha a 1,15 pesos el kilo de tomate de primera. Para colmo recién ahora hemos empezado a cobrar en la mayoría de los casos, o sea que estamos cobrando por efecto de la inflación a razón de 0,25 pesos el kilo de tomate. Ahora en forma oficial se resuelve fijar 3,50 pesos el kilo sin reconocer los gastos reales de cultivo. Por ejemplo en lugar de reconocer 97 jornales para cultivar una hectárea sólo se reconocen 73. En cuanto al abono dicen que son suficientes 150 kilos por hectárea y en ambos casos se ha errado. Para comprobarlo no tienen nada más que consultar a la Estación Experimental INTA de La Consulta. Tampoco se reconoce reajuste por el factor inflacionario que es del 300 por ciento anual.

El precio del tomate al 31 de octubre debió ser de 5 pesos a reajustar a fines de febrero y tenemos dudas si el procedimiento de reajuste no sufrirá "poda" por parte de las autoridades nacionales. Podríamos anticipar que de acuerdo a la tendencia inflacionaria el reajuste tendría que ser del 25 por ciento mensual. Los productores necesitan saber ahora qué precio pueden esperar para así poder decidir si vale la pena seguir plantando y cuidar lo plantado adecuadamente en caso de ser remunerativo o dejar de sembrar o abandonar lo sembrado en caso de que los precios no cubran los costos".

Dice luego la presentación: "También resulta urgente disponer un reajuste del dólar de exportación para productos del agro, únicamente así estaremos en iguales condiciones con otros países del mercado internacional y competir con nuestras frutas, hortalizas, cereales, etc. La medida debe tomarse con urgencia ya tenemos ajos para exportar, en enero tendremos cebolla, en febrero manzana, en marzo el tomate envasado, etc.

En nuestro país las maquinarias, abonos, insecticidas, fungicidas, herbicidas, etc. tienen precio internacional o superior. Sólo la mano de obra resulta más barata la que representa el 30 por ciento de los gastos totales, por lo tanto corresponde para el agricultor argentino el valor real del dólar disminuido en un 22 por ciento. O sea hoy tendría que estar entre 90 y 100 pesos.

La papa

"Para el consumo falta y faltará la papa —continúa— necesitamos buena semilla para solucionar el problema. El gobierno tendría que importarla y distribuirla a precio de fomento para poder sembrarla a fines de diciembre y solucionar para el año venidero el precio de la papa para consumo. Lo que solicitamos no son favores. Es un reclamo para que se erradiquen trabas puestas a la producción agrícola y para el progreso del país. Debe tenerse en cuenta que sin una normal actividad agraria no funcionará ningún plan económico".

Zona Este

San Martín

Rendirán culto a la patrona de Palmira

PALMIRA (San Martín). — El 8, la parroquia local tributará homenaje a su patrona la Virgen María, en su título de "Inmaculada Concepción". Será la culminación de la "Semana de espiritualidad" que se realiza diariamente a las 21.30, a cargo de la Comunidad Salesiana de Rodeo del Medio y de las Hermanas de la Compasión, desde ayer.

La reflexión estará orientada hacia el programa de acción pastoral del episcopado "Matrimonio y familia" y "Vida cristiana y liturgia".

Esta semana mariana pretende ser como un "gran retiro espiritual" que consolide en los cristianos los objetivos permanentes del Año Santo propuestos por Pablo VI: "Renovación interior y Reconciliación con Dios, nuestro Padre, y con los hombres, nuestros hermanos". Para lograr estos propósitos se dará preferente atención al sacramento de la penitencia o "Reconciliación" como lo llama ahora la Iglesia.

La fiesta patronal del 8 incluye en su programación: a las 8, misa con la participación de los diversos grupos de niños y niñas que hicieron su Primera Comunión; a las 11, misa según intención de todos los feligreses; a las 19.30, concentración frente al templo parroquial, procesión de la Virgen Inmaculada, misa de clausura en la plaza y consagración de las familias.

Se invitó a todo el pueblo de Palmira a concurrir a los actos, 'como homenaje a su celestial Patrona y como súplica por las necesidades espirituales de nuestra Patria".

Junín

Madrinazgo presidencial habrá el 13

JUNIN — El 13 de este mes, en el distrito de Phillips, se efectuará la ceremonia religiosa de madrinazgo presidencial del niño Juan Domingo Martín, séptimo hijo varón del matrimonio compuesto por el señor Manuel Noel Medina y la señora Elsa Lucila Terrero.

En el acto, la Presidente de la Nación, señora Estela Martínez de Perón, será representada por la señora Nelly Molano de Ghilino, esposa del comisionado municipal de este departamento.

Educacionales

Asociación Mendocina de Educadores. — SAN RAFAEL. — Ha convocado al magisterio a la asamblea que se realizará hoy a las 17, en el local de la Casa del Maestro, con carácter obligatorio. Se tratarán asuntos gremiales.

Santa Rosa

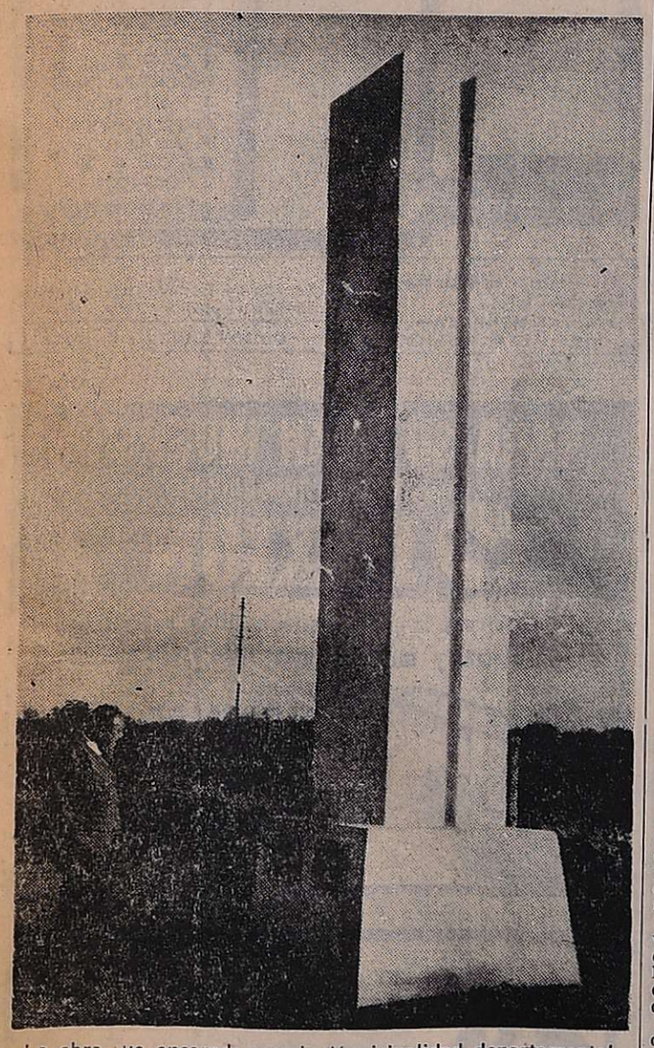

La obra fue encarada por la Municipalidad departamental.

Monolito recordatorio de batallas en Las Trincheras

SAN ALBERTO. — La Municipalidad local terminó la construcción de un monolito que recordará los dos batallones de Las Trincheras y que fuera emplazado en un solar de los campos donde se realizaron aquellas luchas.

La obra consiste en una pirámide cuadrangular trunca, de 5 metros de altura, que desde emplazaron sendas placas recordatorias la Junta de Estudios Históricos de la provincia y la Municipalidad local, descubiertas el año anterior en oportunidad de cumplirse el centenario de aquellos hechos históricos.

La obra fue diseñada por el arquitecto Juan Carlos Rengel y que, encontrándose a la vera de la ex ruta 7, pasa a incorporarse como otro monumento histórico más de nuestra provincia.

San Juan

El gobernador viaja hoy a Buenos Aires

SAN JUAN. — Hoy, a las 19.45, viajará por vía aérea el gobernador profesor Eloy P. Camus a Buenos Aires. Lo hará acompañado por el ministro de Economía, licenciado Jesús Luis D'Alessandro. Ambos funcionarios asistirán a la reunión que los gobernadores mantendrán con el ministro de Economía de la Nación, doctor Antonio Cafiero, en el curso de la presente semana.

Coro de la UNSJ

SAN JUAN. — Mañana, a las 21.30, se presentará en el Auditorio el Coro de Niños de la Universidad Nacional de Cuyo. Viene precidido de elogiosos comentarios y sus recientes actuaciones fueron ofrecidas en países de Europa y Medio Oriente. También actuó en el teatro Colón de Buenos Aires.

Reunión zonal de organismos de la vivienda

SAN JUAN. — Los organismos dedicados a la vivienda y al desarrollo urbano de Mendoza, San Juan, Córdoba y San Luis, se reunirán en esta ciudad entre los días 4 y 7 de este mes, en una reunión zonal.

Asistirá el secretario de Vivienda y Urbanismo de la Nación, arquitecto Guillermo Zelasco y funcionarios del mismo organismo y de las provincias citadas.

El temario incluye, entre otros, los siguientes asuntos: programación, normas, localización y sistemas de evaluación de propuestas y proyectos; recursos técnicos y humanos; sistemas de contratación; sistemas de conducción y control; capacitación y especialización; administración de mano de obra; líneas financieras; problemas administrativos y legales; conclusiones y propuestas.

Participarán de los debates la Cámara de la Construcción y los sectores gremiales afines, la CGT y otros organismos.

Colocación del sulfato de aluminio

SAN JUAN. — El problema de la colocación de la producción del sulfato de aluminio, y particularmente lo relacionado con la vigencia de contratos que aseguren a los mineros la planificación de sus actividades en mediano plazo, quedaría resuelto.

El viernes el subadministrador de Obras Sanitarias de la Nación llegará a San Juan con la finalidad de suscribir los contratos que aseguren la adquisición de sulfato de aluminio por un período de cinco años.

El acto se realizará en Calingasta zona de producción y participarán los gobernadores de San Juan, profesor Eloy P. Camus, y de La Rioja, doctor Carlos Menem. También intervendrán los representantes de los Centros Mineros de ambas provincias.

Las cantidades que contratará Obras Sanitarias de la Nación con productores de esta provincia son las siguientes: 15.000 toneladas en 1976; 16.000 toneladas en 1977; 17.000 toneladas en 1978; 18.000 toneladas en 1979 y 19.000 toneladas en 1980.

Otro convenio similar suscribirán los mineros de la provincia de La Rioja.

CRONICA POLICIAL

Peligroso delincuente fue abatido

SAN MIGUEL, 1º (Télam). — Hugo Giamboni, (a) "Vicente Pipistrello", de 27 años, peligroso delincuente que había fugado tiempo atrás de un penal de la Provincia de Córdoba y cuya captura se había solicitado a las policías de todo el país, fue abatido en un intenso tiroteo que mantuvo con guardianes del orden en San Miguel, partido de General Sarmiento, informó la policía.

El hecho se produjo en la calle Alvear entre Saavedra y Victoria de esa localidad, cuando personal policial, al advertir la presencia del delincuente, le impartió la orden de detención.

En vez de acatarla el malhechor se dio a la fuga atacando a balazos a los guardianes del orden.

La agresión fue repelida al instante por los policías, registrándose un tiroteo que tuvo intensidad y culminó con la muerte del delincuente.

En San Martín se registró un homicidio

En la ciudad de San Martín falleció ayer un hombre a raíz de haber sido herido de bala por otro. Los incidentes que dieron luegar al fatal desenlace tuvieron origen en el domicilio de calle Pueyrredón 515. de San Martín.

Al lugar indicado llegó José Luis Zalazar, mayor de edad residente en Mitre 613, del mismo departamento. Por cuestiones particulares. protagonizó una discusión con Rodolfo Medina, domiciliado en Carril Norte y Tropero Sosa. de la misma ciudad.

Cuando la discusión alcanzó límites de violencia, Medina se armó de un revolver calibre 22 corto, con el que disparó varias veces contra el cuerpo de Zalazar. Uno de ellos hizo impacto en el hemitórax derecho. cuando Medina había salido en su persecución.

Posteriormente, el herido fue llevado al Hospital Regional de San Martín, donde dejó de existir momentos después a raíz de la herida. El agresor quedó detenido en la Seccional 12ª, cuyo personal tomó a su cargo la investigación de los hechos.

También resultó herido de bala, en este caso por desconocidos, Cruz Amado Velázquez, de 20 años, domiciliado en finca "Baldini", Luján. En momentos en que caminaba por el callejón colindante con la finca "García", recibió una herida de bala en el pie izquierdo sin orificio de salida, disparada desde una camioneta en marcha, que se dio a la fuga. Velázquez fue asistido en la sala de primeros auxilios de Luján y luego trasladado al Hospital Emilio Civit, en tanto que la Seccional 11ª tomó conocimiento del hecho.

Desapareció un menor de su hogar

El señor Oscar Ternicier Escobar, de nacionalidad chilena, denunció ante las autoridades policiales, la desaparición de su hijo, Markus Anthony Ternicier Muñoz, de apenas 11 meses y sin haber todavía aprendido a caminar.

Señaló que el pequeño fue sacado de su domicilio, Pascual Segura 1936. Godoy Cruz, el viernes a la noche, posiblemente por su hermana mayor, Alma Frida Natacha, de 25 años, cuando él se encontraba trabajando y su esposa con los demás niños había viajado a visitar la Difunta Correa, en San Juan.

El señor Ternicier pidió que cualquier novedad que se obtenga sobre el paradero de ambos sea comunicada a la Seccional 34ª de policía, ubicada en calles Maipú y Brown, de Godoy Cruz.

Roban joyas por valor de un millón de pesos

SAN RAFAEL. — Un importante robo en joyas se registró el último fin de semana en la vivienda de calle Independencia 190, de esta ciudad, en circunstancias en que los dueños, el señor Martín Fernández y su esposa, se encontraban en la ciudad de Mendoza.

La denuncia fue radicada en la Seccional 8ª de Policía, al encontrarse los dueños, a su regreso de la ciudad de Mendoza, con la puerta que da acceso por la cochera y otra que permite ingresar a la vivienda, violentadas por medio de palancas.

Se ha apreciado el robo en un millón de pesos ley. Los cacos se llevaron una colección de medallones y anillos de platino y brillantes, en su mayoría joyas antiguas que ya no se fabrican.

Grandes valores

Es posible que se trate de uno de los robos más importantes registrados en San Rafael. Pero además del valor económico de esas alhajas, se cuenta el de orden aafectivo ya que se trata de recuerdos de familia.

El señor Fernández es un conocido profesional de San Rafael. Hace algún tiempo fue propietario de una joyería céntrica. Los elementos robados no se tratan de saldos de su negocio sino joyas de orden personal.

Nos informó que personal de la Brigada de Investigaciones y equipos especializados estuvo en la mañana de ayer realizando una inspección y tomando otros detalles del robo en la vivienda de calle Independencia.

En el parte suministrado por la Unidad Regional II de Policía el comisario, mayor Carlos Báez Koltes, da cuenta de la denuncia del robo por un millón de pesos ley. El señor Fernandez tomo conocimiento del hecho en la madrugada de ayer, en momentos en que regresaba de Mendoza.

Un matrimonio muere en un accidente

SAN CARLOS — Dos muertos y dos heridos de suma gravedad fue el saldo de un accidente de tránsito ocurrido en la mañana de ayer en la Ruta Nacional Nº 40, a la altura del kilómetro 111, unos 10 kilómetros de esta villa cabecera. A esa altura y por causas que aún no se han establecido, se embistieron de frente un Fiat 600 y un Peugeot 504; el primero circulaba de sur a norte y el segundo en sentido contrario. Poco antes de una pronunciada curva se embistieron frontalmente con gran violencia.

Conducía el menor de los vehículos el señor Roque Ranulfo Ojeda, domiciliado en Ricardo Piérola 653, de General Alvear, a quien acompañaba su esposa Lombrina Lanza de Ojeda y su hija Marta María Ojeda.

Como consecuencia del impacto fallecieron en el acto los esposos Ojeda, víctimas de politraumatismos y fracturas múltiples. En tanto que la hija resultó con gravísimas heridas y tras ser atendida en el Hospital de Eugenio Bustos, fue trasladada en estado desesperante al Hospital Emilio Civit. Presentaba frauctura total de la pierna derecha y fractura de la base del craneo.

El conductor del Peugeot por su parte resultó con fractura de fémur de pierna derecha y fractura de cadera con desplazamiento y politraumatismo.

También en grave estado fue trasladado al Hospital Emilio Civit luego de recibir las primeras atenciones en el nosocomio indicado.

Los vehículos, por su parte, resultaron con destrozos, prácticamente totales.

morrison
CALIDAD AL PIE DE LA LETRA
Bolígrafos y tanques morrison Automático
TOTALMENTE DIFERENTES
MAXIMA CALIDAD Y RENDIMIENTO
TANQUE INTERCAMBIABLE
con tinta internacional "FORMULABS" exclusiva apta para documentos
El Bolígrafo del AÑO
$40.-
Línea plateada de luxe $70
Reponga su TANQUE POR SOLO $12
Azul. Rojo. Verde. Negro.
Adquiéralos en todas las casas del ramo.
Distribuidores exclusivos
EPPENSTEIN S.A.
Venezuela 1678
Tel. 38-4520
BORIS BUSQER SRLIFE
Cangallo 1962
Tel. 40-5258
Productos Argentinos de Calidad
MOD. INC. EN 1972

Sr. Empleador
CONSULTELO YA
Ley de Accidentes del Trabajo
La reciente modificación de la Ley de Accidentes del Trabajo lo expone a quebrantos de imprevisible magnitud.
Cubra este riesgo con un costo cierto y mensurable.
Consulte con su agente de seguros o su compañía aseguradora.
ES SU RESPONSABILIDAD
Analice y resuelva ya este problema.
Es un mensaje de la
AACS
Asociación Argentina de Compañías de Seguros
Juventas

Blanca Lydia Báez de Palacio

Q. E. P. D.

FALLECIO EL 2-XI-1975

Su esposo: Reynerio Ovidio Palacio; hijos: Lidia Margarita, Ovidio Rogelio, Carlos Alfredo; hijo político: Luis Norberto Correa; su nietecita: Cecilia del Valle Correa y demás familiares, agradecen profundamente a todas aquellas personas e instituciones que hicieron llegar sus expresiones de condolencia, notas de pésame, telegramas, asistencia al velatorio y acompañamiento de sus restos al cementerio de la capital.

2|12|F|32012|2|12

Disponer el equipamiento en consonancia con el esquema funcional del proyecto

vivienda y Confort

En nuestra edición del martes 25 de noviembre pasado, presentamos una casa ubicada en la esquina de las calles H. Cuadros y Feliciani del Nuevo Barrio Jardín, en Godoy Cruz, propiedad del señor Ramón Alfredo Yancarelli, quien confió el proyecto y la realización de la obra a los arquitectos J. M. Blasco, B. Oliva y L. M. Pedrosa.

De esta vivienda destacamos principalmente el acierto del partido en "V" adoptado, y el empleo de los techos en la expresión plástica interior. El partido, porque posibilitó que en un terreno en esquina, casi cuadrado, desarrollado en una sola planta, todos los ambientes principales, incluidos los tres dormitorios, disfrutaran de la orientación norte, que era una de las premisas; y la plástica de los techos fue principalmente destacada, porque aparte del

Estar íntimo visto desde otro ángulo, con la puerta que comunica a la cocina y con una clara insinuación al movimiento de los techos. La puerta de la izquierda corresponde a un placard.

El gran volumen de la chimenea, aparte de crear una zona de fuego, actúa como divisor de ambiente entre el comedor y el estar, diferenciados, además, por los distintos niveles y el color ambiental.

a la unión espacial que existe entre los dos ambientes. En cambio la zona de estar (de fuego) luce una gama de colores desde el beige al naranja, creando así distintos puntos de interés, que acentúan el movimiento espacial.

Es pivote de ese movimiento ondulante, la gran chimenea de ladrillo visto y durmientes de madera. Su color es neutralizado por los tonos beige, naranja, etc., antes mencionados. Todos estos colores del equipamiento, incluidas las cortinas, más la forma y empapelado de los techos, singularizan los ambientes, que se unifican por la continuidad del piso cerámico. Es de gran importancia destacar la abertura redonda que en el estar íntimo se encuentra a la altura de techos, cuyo vitral con prevalencia del color azul, aprovecha las distintas posiciones del sol para entonar las diferentes partes del ambiente.

Las aberturas han sido trabajadas en franjas horizontales, incluídas las rejas en las ventanas, personificándolas con vidrios de distintos colores. Los cierres de las aberturas de las puertas interiores, son postigones de madera con "peinasos" lustrados sobre tono natural. Las puertas de los placares son del tipo celosía.

Es de destacar que la prevalencia del blanco —citada en la nota anterior— se extiende a los azulejos de los baños y cocina, porque es el color que mayor sensación de limpieza y frescura otorga a los ambientes. Para acentuar este efecto, se han colocado los azulejos blancos no sólo en los muros sino también en los techos de estos ambientes. El toque de color está dado por los vidrios y los muebles propios de cada una de las estancias.

En los dormitorios el color lo proporcionan las colchas y cortinas, habiéndose utilizado el empapelado de los techos inclinados para obtener un tono intermedio. Para estos ambientes de la zona de dormir, se ha especulado además en que todos ellos se vuelcan al verde del jardín principal.

Otro detalle a destacar es el cierre perimetral de la casa, realizado con ladrillones vistos, que alternan con empalizadas de troncos de palmeras. Con ellos se ha procurado conjugar armónicamente con el paisaje circundante y unir a los árboles exteriores con el jardín de la vivienda.

Las dos rejas utilizadas en los ingresos, pertenecían a un antiguo convento y se colocaron sin pintar, tal cual se las encontró, con la pátina del tiempo acentuando la belleza natural del hierro forjado.

atrayente efecto alcanzado, no es corriente en la actualidad recurrir a ese expediente constructivo en la marcación del espacio interior.

Es interesante detenerse además, aunque sea brevemente, a observar cómo ha sido equipada esta vivienda —sin lujos de ninguna naturaleza— en perfecta armonía con el diseño del proyecto. Es además, una realización que demuestra los buenos resultados que se alcanzan cuando el usuario completa con sus preferencias, especialmente en los detalles, el panorama general pensado por el arquitecto.

Acompañando el esquema funcional de la planta, se dispusieron los muebles en forma tal que crearan los distintos lugares de convivencia. El criterio adoptado es que, cada elemento, aparte de cumplir una función específica, ésta no se manifieste exclusivamente por su ubicación, sino que aporte al conjunto la forma y el color, remarcando así cada uno de los ambientes.

En la nota anterior hicimos notar que el color de los materiales utilizados era natural en cada uno de ellos. Los muros son blancos, el piso cerámico rojo, y los techos empapelados.

En este espacio que se creó, el mobiliario vuelca su color, que actúa por contraste en el especio mismo. Sobre esa idea central gira todo el equipamiento, que a la postre constituye la decoración.

Enfoque que abarca el recibidor con la puerta de ingreso, una parte del comedor y la mayor parte del estar íntimo, cuya puerta ventana da al patio de servicio. Al fondo, izquierda, el pasillo hacia la zona de los dormitorios.

El color turquesa prevalece en el ambiente de estar íntimo y el comedor, debido

Una gran chimenea de doble abertura sirve de separador de ambiente entre el estar y el comedor. El ladrillón visto y la madera armonizan con los tonos beige y naranja de las cortinas, tapizados y alfombra.

Artesanía para Regalos
Navidades
Casamientos
DECORACIONES
FABRICA DE PANTALLAS
LAMPARAS,
CERAMICA
Etc.
ESTUDIO ARTIS
CHACABUCO 566
MENDOZA - Tel. 251496
(horario: de 7 a 15)
2|12|F|31896|2|12

parquet
PEDRO BAJDA e HIJOS
ROBLE - VIRARO - FRESNO
ALGARROBO
GUATAMBU
BENAVENTE 4325 — VILLA NUEVA
GUAYMALLEN - TELEFONO 261627

Estos cielorrasos se instalan en pocas horas.
(sin desalojar el ambiente y sin ensuciar)
Cielorrasos con "fibra" de futuro.
Eficiencia acustica • Aislacion termica
Iluminación incorporada • Economicos • Incombustibles
AHORA 40% DE DESCUENTO
Montero HNOS. S.A.C.I.F.
La Casa de las Grandes Marcas
SAN MARTIN 657 - MENDOZA
TELS. 291608 - 290264

VICTOR GULLO
EQUIPAMIENTO INTEGRAL COCINAS y BAÑOS
• AMOBLAMIENTOS
• MAYOLICAS DECORADAS
• AZULEJOS DECORADOS
• PISOS CERAMICOS
• REVESTIMIENTOS
• SANITARIOS EN GENERAL
GENERAL PAZ y CHILE - MENDOZA
SANTA MARIA DE ORO 371 - LUJAN

ALFOMBRAMIENTOS de PARED a PARED
ALFOMBRAS ATLANTIDA
SCALA
Gutiérrez 492 esq. Chile.
Tel. 252537 - Mza.
2|12|F|2|12

cedro
• MADERAS MISIONERAS
• PINO PARANA
• TERCIADOS
• MACHIMBRES — ZOCALOS
• LAMINADO DECOR
• AGLOMERADO PANELCO
• CHAPAS MIGUET
• ADHESIVOS
GIRO S.A.
AYACUCHO 168
Tel. 217377
MENDOZA

EN SU CASA HAY FANTASMAS?
No, pero hay humedad
Para el FANTASMA de la HUMEDAD
TECHO PLAST
FACIL COLOCACION
BASE ASFALTICA
RESISTE CAMBIOS BRUSCOS DE TEMPERATURA
FLEXIBLE (Tiene memoria elástica)
SOLUBLE AL AGUA.
SOLICITE ASESORAMIENTO EN
SUCESORES DE CARMELO MALIZIA
AVENIDA BANDERA DE LOS ANDES 1736
TEL. 260100 - SAN JOSE - GUAYMALLEN

CORTINAS DE MADERA
VIÑA DEL MAR
TEJIDAS EN MADERA DE ALERCE, PARA TERRAZAS, VENTANALES, SEPARADORES DE AMBIENTES - PLACARES - ETC.
NOVEDAD EN ARGENTINA
PIDA UN VENDEDOR A:
Industrias de Tejidos de madera "Viña del Mar"
Las Heras 554 - T. 253510
MENDOZA
2|12|F|32149|2|12

TOLDOS DE ALUMINIO
PATENTADO
CAMBER
Vizcaino
FIJOS de aletas Regulables
PLEGADIZOS de aletas Regulables
FABRICA METALURGICA CANO
Reconquista 1350 - V. Hipódromo
Paso de los Andes al 500
Godoy Cruz - Tel. 223735 (Mza.)

GOTERAS? PROTEX MST
HUMEDAD? PROTEX HIDROFOB
FILTRACIONES? PROTEX SELLADOR
CALOR? PROTEX ANTITERMICO
Pinturería ROJAS HNOS. S.R.L.
ASESORAMIENTO TECNICO
9 de Julio esq. Godoy Cruz

HOESCH
PERFILES PARA CARPINTERIA METALICA
CONFORMADOS EN FRIO
HOESCH ARGENTINA SAIC
C. Pellegrini y Viamonte - Valentín Alsina - Tels. 208-8035 al 39 y 208-8030
Representante en Mendoza
ACERMET S.R.L.
T. Di Tella 154 — Godoy Cruz — Mendoza
Tel. 224925 y 220680 — Télex 043-735
STOCK EN MENDOZA
POR — METAL — SAN MARTIN 20 — GODOY CRUZ — MENDOZA

HAGA SU GRAN INVERSION
con ANGULOS RANURADOS
DEXION
y construya lo que necesite casillas, cobertizos, estanterías y mil ideas más. Pida asesoramiento
Fábrica FLORCALDE S.A.
Distribuidor en zona Cuyo
ESCAMET
SAN MARTIN 3438 - CDAD.
TEL. 254654

COMBATA EL CALOR
PINTE LOS TECHOS CON PINTURA ANTITERMICA
Supercauch
LA SOLUCION
SE VENDE EN FERRETERIAS • PINTURERIAS Y CORRALONES
75/80° 40/45°
Distribuye CONSTRUTECH S.R.L.
MENDOZA: CHACABUCO 461 - TEL. 217812
SAN JUAN: MENDOZA 368 (NORTE) - TEL. 29641
SAN LUIS: BOLIVAR 922 - TEL. 4959
EL RESULTADO ES SORPRENDENTE

SANCHEZ y SANTOS S.A.
• Emulsión Colas M
• Velo de Vidrio Común y Reforzado
• Ruberoid • Techados
• Asfaltos Plásticos • Asfalto en Trozos
• Asfalto 50-60 para pegar Telgopor
Yapeyú 104 - San José Gllén. - Mza.
Tels. 258069 - 258908

PLEGADIZAS BRANCATELLI SE ANTICIPA A LA NAVIDAD
DIVI-BAÑO $3.500
CORTINAS AMERICANAS $749
PUERTAS PLEGADIZAS de cedro lustrado $2.835
MODELO 25
En estas fiestas regale lo más práctico y elegante para cualquier hogar
ADQUIERALA EN LAS PRINCIPALES CASAS DEL RAMO
NAYLA • SanJuan 83 - Tel. 291133 - Mza.
PLATA Y PLATA • San Martin 1065 - G. Cruz - Mza. - Tel. 221543
MAUCCI CUYO • Patricias Mendocinas 915 - Cdad. - Mza. - Tel. 292087
COMARSYT • Juan B. Justo 746 - Cdad. - Mza. - Tel. 258194
FE 56 ORTIZ • Colón 572 - G. Cruz - Mza. - Tel. 220341
SGRIMNIERI HNOS. DECOR • San Martin 84 - Cdad. - Mza. - Tel. 249828
METALURGICAS PAREJAS • San Martin Sur 590 - G. Cruz - Mza. - Tel. 225005
VICMAR S.R.L. • San Martin 1372 - Tunuyán - Mza. - Tel. 32
HOLIDAY • Galería Tonsa - Saturno 104 - Cdad. - Mza. - Tel. 245052
TECARMET S. R. L. • San Martin Sur 1178 - Tel. 221052 - G. Cruz
Fábrica: venta a distribuidores únicamente Adolfo Calle 423 - Tel. 240016 - Dorrego - Gllén.

CONSTRUYE O ARREGLA SU CASA
AEREADORES
REVESTIMIENTOS VINILICOS Y MADERA
CERAMICA roja Cattaneo
MAMPARAS para baños
PARQUET de todo tipo
Amplio Stock
Entrega Inmediata
GRIFERIA artesanal Fersa
PISOS de goma PIRELLI
REVESTIMIENTO Castelar de cobre y bronce
PUERTAS PLEGADIZAS placas enchapadas de madera
MAUCCI CUYO
PATRICIAS MENDOCINAS 915
TEL. 292087 • MENDOZA

Normas nacionales de la ingeniería estructural

SAN JUAN. — Se inició ayer la reunión del Comité de Estructuras del Instituto Nacional de Racionalización de Materiales, que auspicia la Universidad Nacional de San Juan y que cuenta con la participación de técnicos de todo el país. Durante tres días, en el salón de la Facultad de Filosofía y Ciencias de la Educación, habrá reuniones plenarias de los subcomités de carga y sobrecarga, vientos, nieve, acción sísmica, hormigón, seguridad estructural y estructuras metálicas, con la finalidad de elaborar las nuevas normas nacionales de la ingeniería estructural.

En el acto inicial participaron autoridades de la Facultad de Ingeniería Civil y Arquitectura; del Centro de Ingenieros y del Gobierno de la Provincia.

El decano de la Facultad de Ingeniería, ingeniero Hugo Giuliani, al dar la bienvenida a los participantes, expresó que hay una necesidad impostergable de imponer normas técnicas que reglamenten de un modo uniforme las hipótesis de proyectos y el uso adecuado de los materiales que se emplean en las estructuras de las construcciones".

Agregó que "el Instituto Argentino de Racionalización de Materiales ha interpretado esta aspiración y, en tal sentido, ha constituido el Comité de Estructuras, que tiene por finalidad reunir antecedentes, establecer criterios y redactar normas adecuadas que establezcan criterios válidos por sobre los límites municipales y provinciales, integrando, en una única filosofía técnica, lo relacionado con la seguridad de las estructuras de las construcciones para todo el país".

El ingeniero Luis María Machado, agradeció a los organizadores e hizo un resumen de las actividades cumplidas por el Comité de Estructuras y sus planes de acción para el futuro.

El Comité de Estructuras tiene un año de vida.

Una de las ideas que llevó a su constitución fue la preparación de las normas destinadas a definir las acciones que actúan sobre las estructuras y la actualización de la norma de cargas verticales. Luego se agregaron otras inquietudes como las relacionadas con la acción del viento, la nieve, los sismos, las estructuras de hormigón armado y pre-tensado, las estructuras metálicas, los sostenes de líneas de transmisión de energía eléctrica y otros.

En la reunión están presentes los técnicos responsables de los trabajos y proposiciones referidos.

Se hará el 12 la cena anual de los arquitectos

El viernes 12 del corriente será servida la cena de camaradería que tradicionalmente organiza la Sociedad de Arquitectos de Mendoza para despedir el año. Tendrá lugar en las instalaciones del Jóckey Club y ya se encuentran disponibles las tarjetas para las correspondientes reservas.

La Comisión Directiva de la Sociedad, que ya dispone de las carpetas con el programa de viaje para asistir al XV Congreso Panamericano de Arquitectos, que tendrá por sede la Ciudad de México, entre los días 7 y 13 del corriente mes.

Tarjetas para la cena y programa de viaje, pueden retirarse en la sede de SAM. Sargento Cabral 622, Ciudad.

Notas sociales

Casamientos

En la capilla del Colegio San José de los Hermanos Maristas quedará consagrado el viernes, a las 12, el matrimonio de la señorita Ana Lía Villanueva Lencinas y el señor Silvio Mosso (h). Serán padrinos por la novia, el teniente coronel Carlos Elías Villanueva y su señora Felicitas Lencinas Salcedo y por el novio, el señor Silvio Mosso y su señora María Luisa de Larrea. Testificarán esta ceremonia el señor Rodolfo Villanueva Lencinas y la señora Corina Espíndola Gutiérrez, y el acto civil, por realizarse el jueves, la señorita María Eugenia Rufener Vargas y el señor Julio Alberto Villanueva Lencinas.

—Con misa de esprisales, que celebrará el padre Florentino Ezcurra, se efectuará el viernes, a las 21, en la parroquia del Inmaculado Corazón de María, el casamiento de la señorita Lidia Margarita Morales Cano y el señor Francisco Nicolás Olivera. Apadrinarán la ceremonia el señor Horacio Alberto Lúquez Rodríguez y su señora Azucena María del Campo Leal. Oficiarán de testigos en los actos religioso y civil, la señorita Mirta Norma Aldunate Montes de Oca y el señor José Néstor Guiñazú.

—Será bendecido el 12 del corriente, a las 22.15, en la capilla del Colegio María Auxiliadora, la boda de la señorita Gloria Albornoz de la Hoz y el doctor Enrique Rubén de Oro Bastán. Actuarán como padrinos por la novia, el ingeniero Emilio de la Hoz y la señora Ana María Felipetta de de Oro, y por el novio, el señor Enrique A. de Oro y su señora Carmen Bastán Oyarzábal, y como testigos, el doctor Félix Bastán Oyarzábel y su señora Olga María Cassino y el señor Gelsi Luis Pelliccione Camba y su señora Silvia Massara Pincolini. El día anterior serán testigos del acto civil, la señora Augusta Josefa de Oro de García y el doctor Eduardo de Oro Bastán.

BUENOS AIRES, 1º. — El matrimonio de la señorita Elvira Elena Decúrgez y el doctor Alberto Julio Minorini Lima se celebró el sábado, en la basílica del Santísimo Sacramento. Intervinieron como padrinos los doctores Carlos A. Decúrgez y su señora Beatriz Castello y Oscar Minorini Lima y su señora Martha Corvetto.

Compromiso

En una misa que se ofició en la parroquia del Inmaculado Corazón de María, se formalizó el compromiso de la señorita Noemí Pérez Lamelas y el doctor Mario Enrique Falconi.

Demostraciones

Para despedir de la vida de solteros a la señorita María Elina Videla Gutiérrez y al señor Alejandro Francisco Ardevol, las señoras Marta González del Solar de Ferraresi, Susana González del Solar de González Hinojosa, Estela Sarría de González del Solar y Elcira Videla de Calzada, les servirán hoy una comida.

—La señorita María Eugenia Rufener Vargas reunió ayer en un té-sorpresa, a las amigas de la señorita Ana Lía Villanueva Lencinas, que en breve contraerá matrimonio.

—Con el objeto de festejar el próximo casamiento de la señorita María Cristina Martínez Ruffo, las señoritas Nélida Horak, Zulema Pulenta y la señora Silvia Pulenta de Nicastro le brindaron un cóctel.

Reuniones

La Mesa Redonda Panamericana hará la última reunión del año mañana, a las 17, en la casa de su presidenta, señora María Guerrero de Sosa (Barrio Cano H - 3 - 1).

—Mañana, a las 18, en San Martín 746, se reunirán las socias del Apostolado de la Oración, que preside la señora Elisa Soria de Rigau. Esta reunión cerrará las actividades del año en curso.

Misas impetratorias

La misa reglamentaria de la Cofradía de la Virgen del Carmen de Cuyo se rezará mañana, a las 9, en la basílica de San Francisco.

—Para impetrar por la felicidad de la señorita Patria Elena Villar Frías y del señor Roberto José Arangio, las compañeras de la novia del Colegio Sagrado Corazón harán oficiar una misa mañana, a las 20, en la parroquia de San Agustín. Otra misa les ofrecerán sus familiares hoy, a las 19.30, en la capilla San Cayetano, de Godoy Cruz.

—Las señoras Irma Masini de Campos, Nelly Barrancos de Masini y Vilma Cavagnaro de Pérez rarán rezar una misa hoy, a las 19, en la capilla del Colegio de Nuestra Señora de la Misericordia, para pedir por la felicidad de la señorita María Cristina Martínez Ruffo y del señor Manuel Herraiz.

Viajeros

—A Buenos Aires, el señor Abelardo Arias.

—A Buenos Aires el señor Luis Alberto Adams y su señora Martha Villanueva Urizar, la señora Matilde Beruti de Ferreyra.

—A Estados Unidos el doctor Juan Guillermo Keil Marcó.

—De México la señora Susana González del Solar de González Hinojosa y su hijo Martín.

—De Buenos Aires la señora Eloisa López Arques de Evers.

—A Mar del Plata el ingeniero Miguel Angel Centeno Reig y su señora María de los Mercedes Visino Tejeiro.

Misas y funerales

Se oficiarán misas.

Mañana, a las 20, en la parroquia del Inmaculado Corazón de María, por el alma del general Carlos E. Velasco.

—Hoy, a las 20, en la catedral de Nuestra Señora de Loreto, por las almas de Segundo Godoy, María Angélica Nieva Arenas de Godoy, Juan Dufau, Alberto Verdini y señora, Carmelo Merlo y señora, Ricardo Monfarrell Giner y Adela Ponce Aguirre de Bosshardt.

—Ayer, a las 20, en la capilla del Colegio San Pedro Nolasco, por el alma de la señorita Mónica de Lourdes Zurro, en el 18º aniversario de su nacimiento.

—Hoy, a las 9, en la basílica de San Francisco, por el alma de la señora Justina Leyes de Alcaraz.

Recital de óperas se ofrece hoy

La Dirección de Acción Cultural de la Provincia y el Círculo Cultural Femenino Hispano Argentino de Mendoza auspician un concierto de óperas que se ofrecerá hoy a las 21.30 en el teatro Independencia. Intervendrán el Grupo de Operas de Mendoza y la Agrupación Sinfónica que dirige el maestro Carmelo Duci. Los cantantes son Susana García de Andrade, Martha Báez de Romano y Amalia Mauri de Segura, sopranos; Nora Pérez, mezzo - soprano; Carlos Lemos, tenor, y Abel Andrade, barítono. Se interpretarán fragmentos de "Rigoletto" y "La Traviata", de Verdi, y "Cavallería Rusticana", de Pietro Mascagni.

Necrología

Rosendo Prats Corvalán. — Con el fallecimiento del señor Rosendo Prats Corvalán desaparece en Mendoza una vida dedicada desde su juventud al mutualismo.

Había nacido en La Rioja en 1907. Su adolescencia transcurrió en Barcelona, terruño que quería como a su propia tierra natal. En España constituyó su hogar, pero en 1940 se **Rosendo Prats Corvalán** trasladó a la Argentina con su esposa e hijo, radicándose en nuestro medio definitivamente.

Contando solamente 18 años ya formaba parte de comisiones de mutuales, y dedicándose de lleno a esa actividad ayudó a fundar la Sociedad Montepío de Socorros Mutuos de Barcelona, que actualmente existe en aquella ciudad. También organizó en Barcelona la Asociación Médica Ibérica, de donde fue figura destacada.

Ya en la Argentina, se desempeñó como gerente de la Mutual Catalana Germanor y actuó activamente en la Federación de Entidades Mutualistas de Mendoza, de la cual fuera sucesivamente secretario y tesorero, y donde pudo poner en práctica el lema que lo guió durante toda su vida: "A través del mutualismo puedo devolver a la sociedad algo de lo que la sociedad me ha dado".

En el momento de su deceso acaecido sorpresivamente a la edad de 68 años, formaba parte de las comisiones directivas del Centro Catalán de Mendoza, Mutual Catalana Germanor y Federación Mendocina de Entidades Mutualistas, entidades por las que él guardaba un gran afecto. También fue socio fundador de F.A.E. (Fundación de Ayuda al Estudiante), y toda su vida y actuar, fue un ejemplo de rectitud, honradez y caballerosidad.

Manuel Sánchez Carvajal. — Gran pesar ha causado el fallecimiento del señor Manuel Sánchez Carvajal. Había nacido en el departamento Gral. Ocampo, de la provincia de La Rioja. En 1934 contrajo enlace con una joven de arraigada familia mendocina, unión de la cual queda una hija

El cariño que prodigaba a los suyos era entrañable. La desaparición de su hijo, acaecida hace pocos días, repercutió dolorosamente en su espíritu.

El señor Sánchez Carvajal se desempeñó en el Poder Judicial y tras largos años de labor, se acogió a los beneficios de la jubilación. También cumplió funciones de gobierno cuando, llamado por las autoridades de su provincia, fue designado como intendente de su pueblo natal, General Ocampo.

En nuestra corresponsalía, Nélida Bernaldo de Quirós, Griselda Gálmez de Gagliardi y Cristina Ramos de Martínez.

Premios literarios para escritores de San Rafael

Desde mitad de año hasta el presente, en San Rafael han recaído 5 distinciones literarias, correspondientes a dos certámenes regionales: el "Leopoldo Marechal", organizado por la Dirección de Cultura de San Luis, y el "Vendimia" de la SADE filial Mendoza, y uno nacional, el efectuado en Buenos Aires por el Centro Editor de América Latina.

Tal cosecha de galardones ha dado motivo a la siguiente nota - reportaje elaborada por nuestro corresponsal en ese departamento:

SAN RAFAEL. — Ya sobre este final de 1975, las letras mendocinas han recibido, con la elocuencia que brindan una serie de distinciones en el campo literario, una clara como concluyente prueba de la evolución que se está operando en el trabajar de su gente de letras y permite apreciar el surgir de nuevos valores. Resulta por demás elocuente y alentador, por cierto, la medida en que escritores mendocinos de cinco departamentos fueron galardonados con las principales distinciones en el concurso literario cuyano "Leopoldo Marechal", organizado por la Dirección de Cultura de la Provincia de San Luis. Y, en particular, ese importante certamen ha brindado la ocasión, muy especial, de medir, una vez más, el lugar preponderante que ocupa San Rafael, a través de esas inquietudes que se aprecian, notoriamente, en el campo literario. Tres de los más importantes premios discernidos en San Luis correspondieron a escritores sanrafaelinos, a saber: Cuento infantil: "Historia de la flor de cactus" de Nélida Bernaldo de Quirós; otro premio de igual jerarquía correspondió a "Un león azul enamorado" de la profesora Griselda Gálmez de Gagliardi, residente en la villa 25 de Mayo; y en poesía, el jurado discernió un solo premio al conjunto de trabajos presentados por la señora Cristina Ramos, también de este departamento.

Estos éxitos y la medida en que ello configura un valioso merituar la labor en que se encuentra San Rafael en el campo literario Cuyano, nos ha llevado a mantener una entrevista con el grupo. Aquí están sus respuestas.

Nélida Bernaldo de Quirós.— Profesora de letras, egresada del Instituto Superior de Profesorado del Carmen, con la medalla de oro de su promoción. Ejerce la docencia secundaria y superior. Es además locutora en LV 18 Radio Municipal. Integra el Centro de Egresadas del Instituto Superior de Profesorado del Carmen, que actualmente realiza un seminario sobre literatura.

Integró varios elencos teatrales, y formó parte del grupo organizador del miniteatro "Nosotros", donde realizó, entre otras, dos temporadas de teatro infantil.

Distinción del Centro Editor. —En 1966 obtuvo el premio Bienal de Poesía de la biblioteca Mariano Moreno, (San Rafael), por su libro "Diálogo sin voz"; en 1972 fue seleccionada para integrar la antología "Nuevas poetas 1972", de la Fundación Isidoro Steinberg, (Buenos Aires); en literatura infantil, además del Premio "Leopoldo Marechal", su cuento "La señorita Pamela y los soldados" fue recomendado por el jurado para su publicación en el concurso del Centro Editor de América Latina, (Buenos Aires).

"Historia de la flor de Cactus". — Nos dice: "Traté de elaborar una historia animizando elementos comunes del paisaje mendocino —cactus, grillos—, en un relato sustentado en el humor, y donde lo maravilloso se da fuera de los cauces habituales en los cuentos infantiles. Procuro destacar valores nacionales, sin forzar el relato, porque los mismos niños me enseñaron —como maestra tengo una larga experiencia de narradora— a elaborar lo mágico con los mismos datos que nos ofrece la realidad cotidiana".

"Como mi participación en el concurso "Leopoldo Marechal" fue una experiencia compartida con Cristina y Griselda, pienso que la alegría del premio hubiera sido mucho menor de no haber sido también compartida, como afortunadamente lo fue. En Griselda y en Cristina me han impresionado siempre, desde que las conozco, el rigor y la humildad con que encaran el oficio de escribir, porque es una perspectiva que yo comparto. Por eso pienso, que al celebrar este premio común, celebramos, más que nada, una manera de entender la literatura".

"Para mí escribir "literatura", es una forma de expresarme, que llevo conmigo desde siempre. Tal vez, por la mala costumbre de mis padres de hacerme conocer poesía y cuento, antes que aprendiera a leer.

"Crecí con el hábito de escribir. Hoy, la conciencia de la responsabilidad que implica ha transformado lo que fue fuego en una carga que a veces no sé cómo resolver, pero a la que no me puedo negar".

Griselda Gálmez de Gagliardi —Nació en la provincia de Buenos Aires y desde hace un par de años está radicada en la Villa 25 de Mayo (San Rafael). Cursó estudios de profesorado de literatura y castellano. Mantuvo asistencia al taller literario propiciado por el escritor Ernesto Sábato y al taller literario dirigido por Syria Poletti, en la Capital Federal.

"Lo poco que sé del arte de escribir lo aprendí de Syria y también la lectura de los felices autores con que contamos en Latinoamérica, Gabriel García Márquez, Julio Cortázar... y por algo recordé de primera intención esos nombres".

Ejerce la docencia secundaria y en la actualidad dicta cursillos en distintas entidades de San Rafael, pero nos dice: principalmente escribo".

Entre las distinciones anteriores obtuvo segundo premio prosa en el concurso literario Vendimia, organizado por la SADE mendocina en el año 1975.

Respecto a la caracterización del cuento premiado ahora en San Luis explicó que se titula "Un león azul enamorado" y es todo lo que puedo decir de él. "Ah, sí... Algo más: nació de la ternura".

"Los cuentos para adultos los escribo porque sí, y porque me busco en ellos; mi propia búsqueda es mi forma de buscar a los demás, mi expresión, el intento de expresarlos y de paso, la esperanza de ganar su amor.

"En los cuentos para niños soy demasiado ambiciosa. Pretendo que algún día los niños de mi Patria recuerden, si no mi nombre, mi fantasía, y de grandes aún gocen con ella".

Cristina Ramos de Martínez. —La ganadora del primer premio de poesía concurso "Leopoldo Marechal", María Cristina Ramos de Martínez, que concurrió con el nombre de Cristina Ramos, es sanrafaelina y nació en 1952. Egresada de la escuela Normal Mixta "Mercedes Tomasa San Martín de Balcarce" en 1966. Egresada en 1975 del Instituto Superior de Profesorado del Carmen con el título de profesora en castellano, literatura y latín.

Actualmente se desempeña como maestra de grado, e integra el Centro de Egresadas de Letras del Instituto Superior de Profesorado del Carmen, abocado a la realización de un estudio estilístico de la obra de "nuestro mendocino" Antonio Di Benedetto, que se dará a conocer en el mes de diciembre".

"¿Por qué escribo? Es una forma de darme y de ser yo. Una forma de dar algo de lo que recibo de los otros, de lo que me falta, de lo que duele, de lo que no doy. Pretendo decir, no sólo lo mío, sino aquello que los otros callan".

Como Cristina Ramos no quiso describir su poesía premiada, lo hizo Nélida Bernaldo de Quirós: "Pienso que su obra se caracteriza por una gran sinceridad en las ideas y en un desvelo constante por la palabra, para que sea el vehículo fiel y pleno de un mundo interior profundo y rico, afectivamente comprometido con todo lo humano".

Publicación de poesías que ha premiado Icthios

La Dirección de Acción Cultural, dependiente de la Subsecretaría de Cultura de la Provincia, ha editado "Concurso Departamental de Poesía. Grupo Icthios Mendoza". Es el Nº 2 de la serie "Promoción de valores jóvenes culturales y artísticos".

Se trata de un "sobre" vertical que en hojas sueltas contiene los siguientes trabajos premiados en ese certamen: "Hoy te convoco, amigo", por Italo Albino Burotto, de la Capital; "Minotauro", por Jerónimo Castillo, de Guaymallén; "Adiós", por Oscar Luis Guevara, de Junín; "Lo que siento por ti", por Silvia Teresa Lizarraga de Valot, de Rivadavia.

La exposición de Marina Puebla se presentará el 12

Marina Puebla, que viene exponer recientemente en la ciudad de Rosario, realizará una muestra de sus óleos a partir del 12 de este mes en el Museo Municipal de Arte Moderno. Corresponden los trabajos a sus series: "La humanidad", "El amor", "El arte" y "El dolor".

En el acto de apertura actuará el conjunto vocal "Huentala", que dirige Juanita Guevara.

Un piso diferente bajo sus pies!
flöörflex
GRABADO EN BAJORRELIEVE
LUIS CROCCO
• PISOS
• REVESTIMIENTOS
• ALFOMBRAS
• PAPELES PINTADOS
AV. SAN MARTIN 457
TEL. 247700-249700- MZA.
EN SAN JUAN
MENDOZA 455 - Sur - TEL. 28566

TOLDOS DE ALUMINIO
CUYO
• TRABAJOS GARANTIDOS
• ENTREGA INMEDIATA
• FINANCIACION
NO COMPRE SIN CONSULTAR
BELGRANO 1286 - TEL. 220217-G.CRUZ

FOTOS CARNET
FOTO ALADINO
EN SU NUEVO LOCAL
San Juan 1392 - Tel. 218285
Mendoza.
F|Pte.|A

Placares..?
PLACARTEC..!
TECNICA DEL AÑO 2000
NUEVO DOMICILIO
•MAS ECONOMICOS
•RAPIDA ENTREGA
•A SU MEDIDA
•MAS CALIDAD
PANELERIA
FABRICA: VUCETICH 3101 esq. FADER
6ºSECCION-Mza. Tel. 252193

Abrasivos Argentinos s.á.i.c.
PRODUCTOS PARA CARPINTERIA DE ALTA CALIDAD
• Bandas Fenobond
• Rollos de lija respaldo papel y tela
• Papeles de Lija
• Discos abrasivos
• Rollos para curtiembre
• Rollos para parquetistas
DISTRIBUIDORES OFICIALES:
EL PLATA S.A.I.C. y A.
JOSE F. MORENO 1621 - MZA. - TEL. 217134 -217417

•CAÑOS de Hormigón y Galvanizados
•YESO Productos IGGAM
•CAL Sublime y San Juan Viva e Hidratada
•MAQUINAS DE AGUJEREAR de pie
•CAÑOS de Plástico
•MORSAS
PRECIOS ESPECIALES A EMPRESAS CONSTRUCTORAS Y REVENDEDORES
SOMECA s.a.
SOCIEDAD MENDOCINA DE CALES Y AFINES
Urquiza 357 MZA.
Teléf. 250158

MOSAISTAS - EMPRESAS CONSTRUCTORAS:
Prensas "Tamburini"; prensas para balancín; prensas con base; hormas de acero c|chanfles; pulidoras automáticas; de piso; de brazo; zocaleras; vibradoras; cortadoras de mosaicos; orilleras de pisos; guillotinas "Boggio".
FINANCIACION - ENTREGA INMEDIATA - Representante:
JOSE W. STIMOLO — BELTRAN 981 - GODOY CRUZ — MENDOZA —
2|12|F|2|12

A la hora del encuentro con amigos
LA CITA SERA EN...:
Quijote's
UN LUGAR IMPORTANTE

BUENAS NOTICIAS
El mal humor suele producirse a consecuencia del exceso de calor. Y el exceso de calor se contrarresta —chocolate por la noticia— con un buen helado casero. Perogrullo le aconseja el: INSTANTANEO CASERO "TORRAICO". - No hay nada mejor ni más rico. Todos los gustos. A. Calle 42. Dorrego y supermercados.
1|12|F|31860|2|12

ESTELA RAVAL y JAIME TORRES
JUNTOS EN 2 GRANDES RECITALES. JUEVES, 21 y 23 hs. PRECIOS POPULARES - ENTRADAS EN VENTA DESDE LAS 10 HS.
TEATRO CONDOR
2|12|F|2|12

oxford

Carlos Paz verano '76
Dirección Municipal de Turismo de Villa Carlos Paz

La Bodega de Lujo
•HOY CENA
RESERVAS a los Tels. 262773 - 262775
Av. de ACCESO y URQUIZA VILLA NUEVA

PROTEJA LA SALUD DE SU BEBE

MAMADERAS Susy
UNICAS CON TETINA DE CAUCHO NEUTRO COLOR AMBAR SIN OLOR NI SABOR
BAKE PRINCE SUSY S.R.L.
ECHEVERRIA 1060/70
TEL. 782-2752 - BS. AS.

A la hora del show
LA CITA SERA EN...:
Quijote's
UN LUGAR IMPORTANTE

COMPRE SEGURIDAD!
para muchos y muy felices años
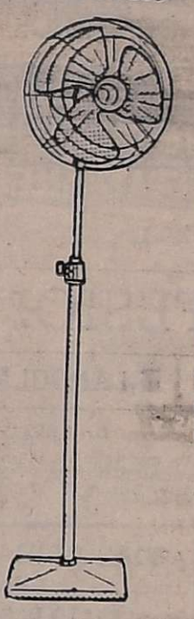
CIRCULADOR YELMO
• 40 cm.
• paleta acrílica
• mecanismo oscilante
• barral extensible
• desarmable
TRADICIONAL GARANTIA YELMO
adquiéralo en felices cuotas:
CASA VILA Godoy Cruz 54
F. VITALE e HIJOS San Martín 382 LUJAN DE CUYO
EL GOIPUR San Martín 1298
CONFORT SARALEGUI y CIA. Lavalle 36
ESTEBAN FORNES & CIA. CHILA HNOS. 9 de Julio 87/91 San Martín San Miguel 1246 Las Heras

La del horno autolimpiante.
COCINA CORALLINE ARTHUR MARTIN
EXCLUSIVAMENTE EN SUS AGENTES

CINES Y TEATROS

CENTRO

AVENIDA - Hoy: 14.30 a 24 hs.: "OPERACION TRUENO". "LA MUERTE SIGUE SUS PASOS".
AMERICA - Hoy de 13.50 a 24 hs. "LAS SORPRESAS" y "LA TREGUA".
CENTER - Hoy de 14 a 24 hs. "TERREMOTO" y "DIBUJOS".
CITY - Cerrado por vacaciones.
CINEMA - Hoy de 14 a 24 hs. "AVENTURAS EN LA NIEVE" y "ME PRESTA EL AUTO PAPA, CORRE APPALOOSA, CORRE, DISNEYLANDIA Y LOS DIAS DE FIESTA".
LUXOR - Hoy de 14 a 24 hs. "DOS PISTOLAS Y UN COBARDE" y "SI QUIERES VIVIR DISPARA".
CONDOR - Hoy de 14 a 24 hs. "LIMPIA DE CUERPO Y ALMA" y "LA MUERTE SE LLAMA MUJER".
LAVALLE - "CASTILLO DE LA PUREZA" y "MODISTO DE SEÑORAS".
OPERA - Hoy de 13.45 a 24 hs. "LOS CUATRO PICAROS LADRONES" y "LA AVENTURA DEL POSEIDON".
PREMIER - Hoy de 14 a 24 hs. "BAILANDO LLEGA EL AMOR" y "NUESTRO AGENTE EN CASABLANCA".
GRAN REX - Hoy: 14.30 a 24 hs.: "ESTA ESPECIE DE AMOR". "LA CALIFA". Programa prohibido menores 18 años.
ROXY - Hoy, de 13.30 a 24 hs. "EL PERSEGUIDOR IMPLACABLE" y "EL VENGADOR ANONIMO".
SELECTRO - HOY, a las 21: Dibujos animados: "MI BELLA DAMA".
GRAN AUTOCINE MENDOZA - Hoy, 21.30 hs. "YO NO SE NADA PERO LO DIRE TODO" y "EL COLOSO EN LLAMAS".
EL CERRO Cine Auto El Challao - Hoy, 21.30 hs. "LOS GUAPOS" y "ROMANCE EN LA CAMA".
AUTO CINE BROADWAY - Hoy, 21.30 hs. "MAYERLING" y "DIBUJOS".

GODOY CRUZ

CEC - HOY 21.30 hs.: "Festival de Dibujos" y "El botín de los valientes".
SPORTSMAN - Hoy 21.30 hs. "Amigos" y "El mundo de las drogas".

PALMIRA

COLON - HOY, a las 21.30 hs.: "Petete y Trapito" y "La banda de los perros asaltantes".

SAN MARTIN

CERVANTES - HOY, 21.30 hs.: "Jugernaut" y "Asesino por karate".
MAYO - HOY, 21.30 hs.: "Una fuga a toda vela" y "Me siguen llamando Trinity".
MONUMENTAL - HOY, 21.15 hs.: "La Raulito" y "Quebracho".

SAN RAFAEL

AUTOCINE SAN RAFAEL - Hoy a las 21.30 "El amo de las islas" y "Mortadela".

PEUGEOT 504 - XSE 1975

3.500 Kms. NUEVO - VENDO CONTADO
BELTRAN 532 — CIUDAD
2|12|F|32141|2|12

CASA RODANTE "NEVADA"

0 km. de 3,20 mts., 4 camas. Entrega inmediata. Vendo $ 180.000 contado.
AMIGORENA 78 - TEL. 249481
2|12|C|623|3,12

BAHIA BLANCA • PTO. MADRYN
TRELEW • COMODORO RIVADAVIA
MUDANZAS
MAQUINAS . CARGAS
TRANSPORTAMOS PERMANENTE
EXPRESO "DIAMANTE" Tel. 225965

VINO BLOQUEADO

— COMPRA —
RAFAEL SAMMARTINO S.A.
Carril Nacional 7012 - Rodeo de la Cruz - Mendoza
2|12|C|583|3|12

EXTRAORDINARIO
REMATE JUDICIAL
por Américo Gil Yanzon (mat. 47) y Antonio Ruiz Vela (mat. 87).

Base: 5.033.486,17 Pesos

Por orden Sr. Juez en lo C. y Comercial 7ma. Nominación - Autos 35.877 "Banco de San Juan c/ S. A. Ind. Sanjuanina Saisa Ltda. - Ejecución Hipot. - Prend.

REMATAREMOS MAÑANA 3 DE DICIEMBRE DEL CORRIENTE AÑO, A LAS 10 HORAS EN NUESTRAS OFICINAS DE CALLE GENERAL PAZ 1281 OESTE

El más grande y completo establecimiento frigorífico de la zona (Saisa Ltda.), con todo lo edificado y maquinarias publicitadas anteriormente.

CONDICIONES: 10 por ciento de seña y a cuenta de precio, saldo al aprobarse la subasta. Comisión martilleros ley 3.872. El banco considerará las solicitudes de crédito que se le formulen, para adquirir los bienes a subastar. Para ello recurrir a gerencia comercial. Más informes en Of. Asuntos Legales del banco, Sría. del juzgado, Rivadavia 114, Oeste, altos y General Paz 281, Oeste.
2|12|F|32114|2|12

coinpro

INFORMA PARA SU MEJOR INTERES

EXCELENTE NOTICIA para NUESTROS INVERSORES

A partir de ahora, nuevas tasas de interés en depósitos **intransferibles a plazo fijo.**

Arrímese a CO IN PRO con sus certificados de inversión **intransferible a "Plazo fijo"** y conversaremos sobre esta nueva y provechosa inversión que contiene sustanciales aumentos para su beneficio.

Use Ud. también la experiencia de COINPRO y desde ya... ¡¡Felicitaciones!!

coinpro
COMPAÑIA FINANCIERA S.A.
Casa Matriz: Sarmiento 220 - Mendoza
Tel. 291815 y 245575
2|12|F|32034|3|12

Representaciones para Chile

Argentino radicado en Chile, bien conectado a Industrias, Mayoristas y con Distribución propia.
Desea anexar en el
RAMO ALIMENTICIO Y DE LA GOLOSINA
(sus productos, materias primas, maquinarias, repuestos, envases, etc.). Dejar entrevista Palace Hotel, Hab. 73, Mza. En Santiago (Chile) escribir a JLL, Torres de Tajamar "A", Av. Providencia 1072, Dpto. 1901, T. 230720.
2|12|C|666|2|12

POR NO PODER ATENDER
VENDO
Hermosa finca en Tunuyán 15 Has. Uva fina; blanca y tinta
Tratar: PERU 495 - TE 245151
2|12|C|662|2|12

AJO
Colorado, de primerísima calidad.
VENDO
Aproximadamente 50.000 Kgs.
TELEFONO 245151 (De 17 a 20 hs.)
2|12|C|662|2|12

URGENTE VENDO

Moto Gilera 185 cc. Estado impecable. Comandante Fossa Nº 8, Barrio Bombal, Mza. o Montevideo 271 - CIUDAD
2|12|F|32151|2|12

ALQUILAR

Urgente necesitamos casa y Dptos. ,por 1 año, de $ 6.000, $ 8.000, $ 10.000 y $ 12.000, c/flia. 2 garantes, depósito. PROVIVIENDA - Perú 1214 - T. 218277 - 255813 - 258054.
2|12|C|698|2|12

ORO COMPRO

A comerciante y particulares. Pago mejor oferta - Reserva absoluta. SAN MARTIN 1027 - LOCAL 70 GALERIA PIAZZA - MENDOZA
2|12|C|694|5|12

A ESTRENAR

Departamentos de Excelentes Terminaciones
En 6ta. Sección, Pta. Baja, de 3 Dormitorios, 1 y 2 baños, 1 y 2 patios, cochera cubierta, portero eléctrico, terraza. Distintos precios, Financio. Tratar: URBANA INMOBILIARIA - 9 de Julio 315, Barrio Bombal.
2|12|C|678|2|12

OFICIALES ALBAÑILES CARPINTEROS Y ARMADORES

— NECESITAMOS —
Presentarse en obra Puente calle Azcuénaga - LUJAN DE CUYO.
2|12|F|32153|2|12

Compro Casa o Departamento

MUY URGENTE —::— DISPONGO DE $ 300.000.000
UBICACION: 5º, 6º, Bombal, Centro, Godoy Cruz o similar.
— OPERACION INMEDIATA CON FUERTE CONTADO —
OFertas a: BELGRANO 1298 - CIUDAD - TELEF. 215863
2|12|C|682|2|12

ALMACIGOS DE TOMATE - Cantidad

Entrega Inmediata - Semilla seleccionada del INTA, Perita y Platense. Tratar: SAN MARTIN SUR 1055 - G. Cruz y SAN MARTIN 861 - LUJAN.
2|12|F|30448|5|12

ORO

Monedas Antiguas $ 720 O. F.
PRECIOS ESPECIALES A COMERCIANTES
COVEMPA - LEANDRO ALEM 172
2|12|C|708|2|12

INMOBILIARIA DINAN VENDE

CASA 6ª Sección, living - comedor, 3 dor., coc. - com., baño, garaje, patio c|parral.
Casa BARRIO AERONAUTICO, liv. - comedor, 3 dor., cocina, baño, garaje, patio, seminueva.
Casa GODOY CRUZ, liv.-com., 3 dor., cocina - com., baño, garaje, patio.
Casa BARRIO LAPRIDA, liv. - com., 2 dor., coc.-com., baño, garaje, patio.
Casa VILLA NUEVA, s|Carril Godoy Cruz, liv.-com., 3 dor., coc. - com., baño, entrada de coche, s|terreno de 1.000 m2.
DPTO. living - com., 2 dor., baño, coc. Frente Plaza España.
DPTO. living - com., 2 dor., coc., baño, de categoría, pleno centro.
DPTO. pleno centro, liv.-com., 3 dor., coc., 2 baños.
LOCAL céntrico, con baño, 60 m2.
COCHERAS céntricas. Precio oportunidad.
GALPON s|Avda. Bandera de los Andes, 500 m2., s|terreno de 800 m2.
TERRENO s|Carril Urquiza, p|barrio, gremio, o casa fin de semana, 3 Has. Junto Bodega 900.
TERRENO s|Avda. San Martín, de 2.000 m2.

PERMUTA
DPTO. pleno centro, por casa en cualquier zona residencial.

ALQUILER
SALON para negocio, u oficina, con baño, céntrico.

COMPRA URGENTE
CASAS de 2 ó 3 dormitorios, en 5ª, 6ª, Barrio Bombal, Godoy Cruz o Dorrego.

Montevideo 271
TELEFONO 248954
2|12|F|32156|2|

COMPRO Damajuanas Usadas

PERU 1008 - CDAD.
T.E. 248506 - 248538
2|12|C|696|2|12

Importante Empresa

NECESITA ALQUILAR
Terreno de 1 a 2 h., preferiblemente con galpón o casa de 300 a 500 m2., zona del Gran Mendoza. - Ofertas a: CASILLA DE CORREO Nº 38 - GODOY CRUZ - MENDOZA.
2|12|C|642|3|12

CAMARA
Frigorífica - Vendo

Koh I Nor - Bajo licencia de Kysor - Warren Atlantic U S A, 2,30 x 2,30 Modular San Martín 1040 - Teléfono 292112.
2|12|C|713|2|12

DEPARTAMENTO EN BUENOS AIRES

40 mts2. un amplio ambiente, todo alfombrado, teléfono, baño completo, kitchem, a 1 cuadra de Callao y Corrientes. VENDO $ 800.000 Contado.
Tratar: BELTRAN 536 - CIUDAD
2|12|F|32142|2|12

- Asti Filippini -

— Unicamente por caja de 6 botellas —
TANDIL S.R.L. - Cipolletti 327 - Tel. 245861 - Dorrego
2|12|F|32155|2|12

Madera: Alamo - Cohiue - Cipres

Para construcción y revestimiento. Varias medidas. Precios especiales al barrer por liquidación stock. - PERITO MORENO 1600 — T. 226345 — G. CRUZ.
2|12|F|30452|3|12

Compro urgente

TERRENO o CASA VIEJA, fuerte contado, entre los sig. límites: Gutiérrez a San Lorenzo y de Avda. San Martín a Perú. - MONTEVIDEO Nº 271 — MENDOZA
2|12|F|32152|2|12

Empresa Alquila

DOS CASAS DE 2 O 3 DORMITORIOS EN ZONA GODOY CRUZ
INTERESADOS DIRECTOS OFERTAR AL TEL. 249465
2|12|F|32154|2|12

ROSSETTI Hnos. S.A.

Notifica a todo su personal temporario que deberá concurrir munido de documentos de identidad y libreta sanitaria al día, requisito imprescindible, al lugar de trabajo en Marzolina y Santa Fe, Colonia Alvear Oeste, en horario de 8 a 12 y de 15 a 19 desde el día 2 al 6/12/75 término improrrogable y bajo apercibimiento de los artículos 107, 263 y 265 de la Ley 20.744.
2|12|F|32052|2|12

Centorbi Vende

Bga. en Mza., con planta fraccionadora afuera .De mucha venta. Buen negocio. T. 261630
2|12|C|673|2|12

Carro Sanguchero

Tansportable listo para funcionar, vendo. $ 300.000. Pte Rte. N. P. 13 - Diario LOS ANDES.
2|12|F|30479|2|12

PEUGEOT 404 DIESEL - 74

Nuevo - Vendo
BARCALA 646 — CIUDAD
2|12|C|742|2|12

RURAL FIAT 1500/69

$ 119.000,00

FIAT 600/69

$ 83.000,00

Particular vende - San Martín 1074 - 4º Piso - Of. D - T. 242305. HORARIO OFICINA.
2|12|C|716|2|12

para MAYOR COMODIDAD del PUBLICO de los DISTINTOS DISTRITOS de
GUAYMALLEN
RECEPTORIA
LOS ANDES
EL ANDINO
en su NUEVO LOCAL
- SUSCRIPCIONES
- RECEPCION de AVISOS
- HORARIO ESPECIAL PARA AVISOS NOCTURNOS

Avda. BANDERA de los ANDES 4020
TEL. 261680
VILLA NUEVA - GUAYMALLEN

GUIA PROFESIONAL

MEDICOS

Francisco M. Mulleady
DOCTOR
MEDICO CIRUJANO
Nerviosas - Digestivas - Respiratorias - Oseas. - Turnos limitados. - Olascoaga 1544 - Teléfono 255851.
23|11|C|303|7|11

Dr. GRANDIN
Nuevo Domicilio
Bolivia 2980. Ciudad (altura Jorge A. Calle 500. Turnos Teléfono 216082.
2|12|F|31998|3|12

Dr. MIGUEL ANGEL CHIRINO ZARATE
Clínica. Enfermedades de mujer. Prevención cáncer. Tratamiento especializado extranjero. - Rioja 1856 Tel. 250237.
12|11|C|330|331|11|12

Dr. OSCAR E. CAMINOS
Clínica y Cirugía. Obesidad. Várices. Vejez. Enf. Venéreas. Impotencia. Mutuales. Sarmiento 777. Tel. 241768. De 11 a 13 y 17 a 21 horas.
9|1|F|Pte.

Dr. FRANCISCO YAZLLE
Cirugía general. Cirugía del Aparato Digestivo. Proctología. Solicitar turno. San Juan 325. Teléf. 292137.
8|2|F|Pte.|A

Dr. ANGEL C. NAVARRO
Cirugía - Atiende lunes, miercoles y viernes de 17 a 20 hs. Reserva turno. Alpatacal 2755. Teléf. 214325.
1|11|F|Pte.|A

Dr. I. SCHERBOSKY
Clínica - Especialista en enfermedades bronco pulmonares. Asma. Pedir turno. José F. Moreno 2760. Tel. 257402 y 258616.
5|10|F|96453|Pte.|A

APARATO DIGESTIVO

Dr. OMAR MUSRI
Atiende Mendoza: Sanatorio Policlínico Guaymallén - Tel. 218052. San Martín: Sanatorio Argentino. Rivadavia: Sanatorio Carrasco y Bertona.
6|2|F|62272|Pte

Dr. NESTOR MATUSCHKA
Clínico Aparato digestivo, hígado estómago, intestino, hemorroides Dariamente desde las 17. Turnos a los teléfonos 291752 y 248241. - Colón 185 - 4º Piso.
9|12|F|75176|Pte.

GLANDULARES

Dr. BEVEGNI
De regreso, atiende nuevamente su consultorio. Boulogne Sur Mer 471, Mza. Turnos T. 246083 de 12.30 a 14 hs.
24|11|F|28890|Pte.

VIAS URINARIAS

Dr. ALBERTO D. BEKERMAN
ESPECIALIZADO EN EE. UU.
Cirugía Riñón, Vejiga, Prostata, Genitales. Adultos, Niños, Esterilidad. - 9 de Julio 1189. 2º "15" Turnos: 231915 - 242753.
21|11|C|821|21|12

Dr. MANUEL BIANCHI
Riñón, vejiga, próstata y genitales. Esterilidad masculina. Turnos desde las 16 horas Tel 256234. - Agustín Alvarez 250.
4|6|F|66024|Pte

Dr. IGNACIO J. ROMEO
CIRUGIA VIAS URINARIAS
Cirugía general Diariamente desde 17 horas Pedir turno República de Siria 325 Teléfono 292220.
F|Pte

Dr. ALBERTO PABLO CORICA
ESPECIALIZADO EN EE. UU.
Enfermedades vías urinarias, Adultos y niños. Colón 532 - Turnos Teléfonos 240835 y 252553.
29|11|F|29090|Pte

OBESIDAD

Dr. ALBERTO SEVILLA
Director de los Institutos Médicos de obesidad, asma y alergia de Mendoza, Córdoba y Buenos Aires. Obesidad y celulitis deformantes. Várices y hemorroides, tratamientos sin operación y sin dolor. Departamentos especializados: Asma, Alergia, Cardiología, Ginecología, Cirugía plástica y estética. Injertos de cabellos (Prof. Tomás Hughes y Edgardo Escobar). Avenida Colón 232, T.: 290006 - 241440. Atendemos mutualizados. Horario de 7 a 12 y de 15 a 20 horas.
28|11|F|31160|Pte.

Dr. MARIO R. LEVIN
OBESIDAD
Director Centro Médico - Modelación Corporal Post Parto y Obesidad. Gimnasia modeladora. Masajes manuales y electrónicos. Baños a vapor individuales Parafina reductora Bronceado Fisioterapia. - San Martín 1464. G Cruz. T. 246897 Se Atienden todas las Mutuales.
31|8|F|87535|Pte.|S

NUTRICION

Dr. MINUCHIN
Obesidad, Diabetes. Delgadez, Gota, Arteriesclerosis, Aparato digestivo Turnos. Roca 20, Las Heras, Tel. 254402. Amigorena 80, Ciudad, Tel 244777
3|12|F|Pte.

VARICES

Dres. ALBERTO SEVILLA y EDGARDO ESCOBAR
Varices y Hemorroides sin operación, sin internación y sin abandono de su trabajo. Departamento de investigaciones arterioveno-sas - REOGRAFIA ELECTRONICA. - Avenida Colón 232. Tel. 290006 - 241440. - "ATENDEMOS MUTUALIZADOS". Atención de 7 a 12 y de 15 a 20 horas.
28|11|F|31158|Pte.

Dr. SPINETTA REGUERO
Várices - Trat. no operatorio por electro fulguración. Cirugía Espec. España. Turnos: Junín 213. Barrio Bombal Tel. 244111.
17|4|F|75664|Pte.

HOMEOPATIA

Dr. LAZARO WASSERMAN
Dr. DANIEL J. LISSIN
Atiende remplazo de su ex colega días 4, 5, 6 de diciembre. Turnos: Roque Sáenz Peña 315. Teléfono 250898.
29|11|F|31289|6|12

PSIQUIATRAS

GUILLERMO A. MARTINEZ
Psiquiatra graduado en el Instituto Psiquiátrico de Nueva York. Mitre 1483. Turnos: Tel. 215684.
10|10|F|Pte.|A

Dra. DELIA RODRIGUEZ de NAZAR
Nuevo domicilio. Psiquiatra Nerviosas y Mentales (niños y adultos). Manuel A. Sáez 581. Turnos: Tel. 247858.
4|5|F|57392|Pte.-A

GARGANTA, NARIZ Y OIDO

Dr. LUIS E. MONETTI
10-12 - 18-21 horas, 9 de Julio 1050. Tel 249323. Particular teléfono 246661
31|12|F|Pte

Dr. RAUL JOSE BONSANGUE
GARGANTA - NARIZ - OIDOS
Turnos teléfonos 258555 y 262630. 25 de Mayo 1413.
10|5|Pte.|A

ASMA Y ALERGIA

Dr. LUIS BROITMAN
ASMA - ALERGIA
Patricias Mendocinas 634. Planta baja. Local 9. Tel. 249907. Se atienden mutuales.
4|6|F|65875|Pte.|A

CLINICA DE ALERGIA
Dr. BOUERI
Dr. SALOMON BOUERI
Dr. ARNALDO BOERO
Dr. EDUARDO PENA
CORRIENTES 39 - Teléf. 251591
Pedir turno.
2|9|F|87791|Pte.|A

ESPECIALISTAS DE LA PIEL

Dr. RODRIGUEZ SAA
CLINICA MEDICA
Dra. RODRIGUEZ SAA
PIEL - DEPILACION
Martínez de Rosas 2055 (entre Suipacha y Paraná). Teléf. 230063.
24|7|F|77882|Pte.

Dr. ALBERTO J. GRINBERG
Enfermedades de la piel, Alergia dermatológica. Horario, lunes a viernes, 17 a 21 hs Sarmiento 777 Mendoza
15|7|F|75872|Pte

ALBERTO TORRES CORTIJO
Ex médico becario Univ. Madrid. Emilio Civit 43, 1er. Piso. Turnos de tarde al Tel. 255760.
21|11|F|Pte.

CIRUGIA ESTETICA

Dr. ENRIQUE VELASCO
Cirugía estética, plástica reparadora, Lunes, miércoles y viernes, de 17 a 20 horas. Rioja 1153, Tel. 244806.
1|12|F|58682|Pte.

Dr. J. SANANES
Jefe de servicio Sala 1 Hospital Emilio Civit. Cirugía de nariz mamas, adiposidades, injertos, quemados. Pedir turno. P. B. Palacios 1260 (Ituzaingó). T. 257319-251391.
7|3|F|Pte.|D

Dr. HUGO SALOMON
Unicamente Cirugía estética funcional de nariz. Clínica Godoy Cruz, Godoy Cruz 333, Teléfonos 215951 y 215952 Mutuales.
10|1|F|Pte.|D

OCULISTAS

Dr. ZALDIVAR
Dra. MISTELI
Nueva dirección: Av. Emilio Civit 685, Ciudad. Tels. 257000 - 257100
14|1|F|Pte

Dr. ALVAREZ NOQUE
SOLICITAR TURNO
Enfermedades y cirugía de ojos Mitre 896 - Tels.: 241805 - 241324 - 241443.
4|6|F|Pte.

Dr. M. MARCHEVSKY
OCULISTA
Consultas de 11 a 12.30 y de 16 a 20 hs. Rioja 1130. Tel. 247998.
25|9|F 94036|Pte

CLINICA DE OJOS
Atendido por
16 Médicos Oftalmólogos y 6 Auxiliares Técnicos Universitarios
Consultorio extern de 8 a 21 hs. Guardias permanentes. Cirugía e internación. Atención de particulares y Mutualidades. Av. España 887 Teléf. 248856.
18|3|F|42513|Pte

HUESOS

Dr. EDUARDO P. TOSI ORQUIN
Dr. ANTONIO C. GOMEZ NAVARRO (h.)
Traumatología y ortopedia. Enfermedades y cirugía de los huesos. Lunes a viernes 17 a 20.30 hs. Necochea 509. Solicitar turno 259499 242723. 259228.
21|1|F|27785|Pte.|A

ODONTOLOGIA

VICTOR M. PICCIONE
Doctor en odontología, Cirugía de boca y huesos de la cara. Martes y jueves, Sanatorio Policlínico de Cuyo. Tel. 243000. Part. 255547.
1|2|F|Pte

REUMATISMO

Dr. RICARDO BARCENILLA
Rivadavia 578 - Planta Baja - Dpto. 5 - Ciudad. - Turnos 17 a 20.30 hs. - Teléfonos 292020 - 221910.
27|2|F|Pte.

Dr. MANUEL MENA
Reumatólogo - Enfermedades de columna vertebral, brazos dolloridos, ciática. Atiende de 15 a 20 hs. Buenos Aires 226. Lunes a sábados.
20|3|F|Pte.|S

RADIOLOGIA

MAMOGRAFIAS
Exámenes radiográficos mamarios con Senograph. San Martín 677, Teléfonos 242199 - 248678.
18|11|C|878|17|12

Dres. RICARDO HORENSTEIN
MARTHA G. de HORENSTEIN
Radiografía - Radioterapia. Colón 185, 8º piso - Tel. 242747 - Particular: 245906.
28|8|F|86771|Pte.|A

PARTERAS

CELINA E. M. DE ARNEDO
PARTERA NACIONAL
Catamarca 585. Ciudad 1. 242383
Pedir turno.
29|F|99490|Pte

Dr. JULIO F. SANCHEZ
Doctor en medicina (Esp. en Europa). Reumatología, ortopedia y traumatología. Rivadavia 141. Tel 291994.
2|11|F|23600|Pte.

ESTHER C. DE SANANES
Partera nacional. Diariamente de 10 a 20 hs. Solicitar turno. Pedro B. Palacios 1260 (Ituzaingó) entre Catamarca y Lavalle. Teléfs 257319 y 251391.
7|4|F|Pte.|D

J. DELIA SANCHEZ GOMEZ
OBSTETRICA NACIONAL
Atiende de 15 a 17 horas, menos sábados. Rivadavia 634 Tel 241019
6|12|F|Pte.

LIDIA M. de CUARTAS
PARTERA
25 de Mayo 770. Mendoza. Teléfono 247223.
11|10|F|Pte.

PEDICUROS

CASA SCHOLL
Pedicuros, Calzados, Plantillas, Medias y Vendas para Várices. Todo para el confort del pie. Pedir turno. Montevideo 27. Mendoza. Tel 246200.
17|5|F|Pte.|A

Avisos Clasificados

Compra y Venta de Propiedades

A MOLL Inmobiliaria compra casas. departamentos, lotes, etc. Operaciones inmediatas, garantidas. Gutiérrez 567. Tel. 214266. - 250524.
22|9|F|85420|Pte.

A PROPIETARIO compramos casa, departamento o lote. Godoy y Pelaia. Máxima seriedad Inmobiliaria. Gutiérrez 585. Teléfonos 258543 y 251597.
20|7|F|78477|Pte.-S.

A DUEÑO compro casa, puede ser mixta, preferible t|servicios, 50 % contado, saldo corto plazo. - Provivienda. Perú 1214. T. 218277 - 255813.
1|12|C|224|3|12

A PROPIETARIOS que deseen vender su propiedad, Provivienda asegura venta rápida. Solicite tasador s| compromiso. Perú 1214. T. 218277-255813-258054.
1|12|C|224|3|12

A MAGNIFICA casa Barrio Bombal, planta baja, vendemos, living comedor, cocina, garage, 3 dormitorios, dep. de servicio, patio, c|teléfono, etc. Sup. cub. 208 m2. Contado y facilidades. - Otra: 5ª Sección, 2 plantas, P. Baja: living comedor cocina, toilette, garage, teléfono, patio chico. P. Alta: 3 dormitorios, baño completo, hall, terraza, dep. de servicio, churrasquera, etc. Contado exclusivamente. - Otra: 6ª Sección a estrenar, 2 plantas: P.B.: living comedor, cocina, toilette, cochera, patio, churrasquera. P. Alta: 3 dormitorios con placares, baño completo, etc. Contado y facilidades. Inf.: C. E. Barrera Oro. - Mitre 1378 - Ciudad.
2|12F|32122|3|12

A SOBERBIO departament céntrico, vendemos, 2 dormitorios c|placares, baño completo, gran living, comedor de diario, cocina, dep. de servicio etc. Sup. cub. 220 m2. Contado y facilidades. Inf: C. E. Barrera Oro. Mitre 1378, Cdal.
2|12|F|32041|3|12

A ESTRENAR: americana de categoría, en G. Cruz a 1/2 cuadra 5ta. Sección, liv. comedor, 2 dormitorios, dependencias, cochera, patio. Vende: J. Cecco. Colón 617. Mza, 243330.
1|12|F|31774|2|12

A ESTRENAR, piso 5ª Sec., de buena calidad, muy bien ubicado, liv. comedor, 3 dormitorios, 2 baños, depend. T. $ 240.000.000. 50% contado y un año. F. J. Sapunar. San Lorenzo 315. - Tel. 290457.
1|12|F|31796|2|12

A INVERSIONISTAS vendo tres departamentos desocupados, propiedad horizontal, planta baja, 20 años construídos, más. 50.000.000 contado, resto como alquiler. (Acepto comisionistas). Dirigirse: Poste Restante: J. B. (18), Diario LOS ANDES.
2,12|C|476|2|12

A PROPIETARIO de particular compro casa en construcción o terminada, dispondo de fuerte contado, saldo convenir. Tratar: San Martín 5 Godoy Cruz.
2|12|C|686|3

A $ 800.000 t|$ 1.500.000, lindo chalecito, 1 cuadra Carril Cervantes Benegas, l|comedor, garaje, dormitorios, c|placares, comedor diario con 1 mueble modulado cocina c|artefactos, d|servicios lavandería cerrada, patio c|parrasquera. (Recibe departamento chico). Provivienda. Perú 1214.
2|12|C|698|2

A $ 400.000, t|$ 810.000 linda y cómoda casa, 1 cuadra San Martín y Godoy Cruz, comedor, 2 dormitorios, 2 baños, amplia cocina comedor muy b|instalado, c|artefactos, patio embaldosado, lavandería, despensa, fondo. Provivienda, Perú 1214.
2|12|C|698|2

A SOLO 2 cuadras de Av. San Martín, muy céntrca, vendo casa estado impecable, 2 plantas, 3 dormitorios, c|calefacción central comodidades para profesional Mengoni - Colón 428 Teléfono 246295.
2|12|F|32022|3

A ESTRENAR vendemos casa. Sección: l|comedor, 3 dormitorios, 2 baños, c|comedor, patio, garaje. Oportunidad. Godoy y Pelaia. Gutiérrez 585. Tel. 258543 - 251597.
2|12|F|32043|3

"ANTISISMICAS" y departamentos 2 a 4 dormitorios, diversos precios, compre, venda con "Benturir" - Colón 659. Teléfor 246927. (Martillero Lugones).
2|12|F|31886|6|1

ANTISISMICA céntrica vendo, dormitorios, dependencias. Total 1.950.000.
2|12|C|677|2|1

ANTISISMICA, 6ª Sec., bien ubicada, liv. comedor, 3 dormitorios cocina, baño, garaje y patio mediano. Vendo T|$ 150.000.000. 50% contado y 18 meses. F. J. Sapunar. San Lorenzo 315. - Tel. 290457.
1|12|F|31850|3|1

(Más avisos en la Pág. siguiente)

DE INTERES para NUESTROS ANUNCIANTES: NUEVO HORARIO

SERVICIO RECEPCION TELEFONICA DE AVISOS
LUNES a VIERNES de 9 a 18 hs. (SIN EXCEPCION)
SABADOS: NO HABILITAMOS ESTE SERVICIO
GRACIAS!
DIARIOS MATUTINO **LOS ANDES** VESPERTINO **EL ANDINO**
Adheridos al I.V.C.

PARA SAN RAFAEL
VENDEDOR
RAMO AGRICOLA

Necesita Importante Sociedad Anónima de Mendoza

— CON MOVILIDAD PROPIA
— RELACION DE DEPENDENCIA
— INTERESANTES INGRESOS

Dirigirse por escrito a: Amigorena 56 - Piso 7º Dpto. 35 - Mendoza

2|12|F|31894|3|12

Gerente Regional

Para una Gran Empresa Argentina, que Fabrica Equipos y Maquinarias para la Industria Alimenticia

Iniciamos esta búsqueda orientada a ubicar un ejecutivo de máximo nivel en la función.

Las responsabilidades del cargo se centran en la formación de la política comercial, la dirección de los planes de promoción y de venta; estando a su cargo la representación comercial de nuestra empresa en la zona de Cuyo.

Nuestra apelación se dirige a un hombre con una buena formación en comercialización y amplia referencia en funciones de primer nivel en el área comercial de empresas de envergadura.

Rogamos el envío de antecedentes completos y remuneraciones pretendidas, los que serán considerados con estricta confidencialidad a: POSTE RESTANTE "BUSQUEDA" (10) ESTE DIARIO.

2|12|C|569|2|12

HIERRO
DE CONSTRUCCION Nº 4,2 al 25

RIPIO - ARENA - CEMENTO - CAL - YESO
LADRILLONES SUPER LOSA "SAN JOSE"

Corralón Avenida SAN MARTIN 145 - LAS HERAS — TELEFONO 216980 —

2|12|C|753|8|12

VENDO EN OPORTUNIDAD
(IMPOSTERGABLE)

Cancele hoy mismo su precio, comprando hoy mismo. Sobre Paso de los Andes, próximo A. Villanueva, muy buena casa habitación. Al precio único del terreno. ¡A precio único del terreno...! De 10 a 12 y de 16 a 19. Tels.: 215544 - 215039 - Martín Zapata 691 - Ciudad

2|12|F|32144|2|12

LOTE
COMPRO URGENTE

BIEN UBICADO

F. J. SAPUNAR. San Lorenzo 315 Tel. 290457 - 245459

1|12|F|31728|2|12

ORO
Joyería BASSO

PAGO $ 700 Gr. Of.
RECATO POLIZAS
SAN JUAN 1359

2|12|C|582|8|12

CIERRES
DePe

Opti-lon

Distribuidores Zona Cuyo
BLUM Hnos.
San Juan 859
Tel. 248881 - Mendoza

MUEBLES RUSTICOS
ARTESANIA CHILENA
FABRICA Y UNICO LOCAL VENTAS
Atendido por su dueño
MODULARES A MEDIDA
DISEÑOS
ESPEJO 33 — LAS HERAS
10 a 12 y 16 a 20 horas

2|12|C|557|7|12|A

Livings Modernos
DISEÑOS EXCLUSIVOS

LIQUIDAMOS A MENOS DEL COSTO POR CAMBIO DE RAMO
BELGRANO 1869 - GODOY CRUZ

2|12|T|9464|4|12

SANCHEZ y SANTOS S.A.

- Sulfato de Cobre
- Azufre Mojable
- Azufre Ventilado
- Folpan 50 %
- Thidan 50 %
- Cotnion 3 % y 40 %

Yapeyú 104 - San José - Gllén. - Mza.
Tels. 258069 - 258908

2|12|F|32200|2|12

VENDO PASTO
DE PRIMERA
DE LA MEJOR ZONA
Conservado bajo galpón
INDEPENDENCIA 517
G. CRUZ TEL 220263

2|12|F|30447|2

25.000 m2
Zona Industrial

Vendo terreno, s|Carril Urquiza, metros Rodriguez Peña. Oportunidad. Tratar: Belgrano 1298 Ciudad - Teléfono 215863.

2|12|C|682|2

TEODOLITO
VENDO

CATAMARCA 373
CIUDAD

2|12|C|575|3|12

CUERO

Prendas para ambos sexos. Calidad exportación. Precios de fábrica. Boulogne Sur Mer 1677. Ciudad. Mza. T. E. 230377. Inclusive sábado y ½ domingo.

2|12|C|570|15|12

SIN INTERMEDIARIOS

Alquilo pleno centro, departamento amoblado con tres dormitorios y teléfono. Tratar horario de comercio.
TELEFONO 256844

2|12|F|32140|2|12

COBRADOR

Necesita importante empresa, para atención de cobranza zona centro. SE REQUIERE: Ser Jubilado - Retirado o Pensionado.

Dedicación Full-Time. Presentarse en:
NECOCHEA 155 — De 9 a 12 y de 16.30 a 18.30.

2|12|C|669|2|12

DURAZNOS y DAMASCOS

Dixi Red - Red Have — Damascas
Cristalino — Moor Park - Royal

MUY BUENA CALIDAD. PRODUCCION 2 ½ HECTAREAS
VENDO AL BULTO — SUIPACHA 323 - CIUDAD

2|12|C|588|2|12

COMPRO MUEBLES

COMPRO O ANTICIPO DINERO POR SUS MUEBLES Y VARIOS
REMATAMOS ESTE DOMINGO
T. BENEGAS 776
TELEFONO 247447
REMATES SELLA

1|12|F|31735|4|12

Casa Compramos
URGENTE

Radio 10 cuadras de Garibaldi y San Martín.
LLAMAR TELEFONO 245842

2|12|C|649|3|12

2 SEÑORITAS

Mayores de 18 años, cultura general. Muy buena presencia y con documentación argentina selecciona importante empresa.
PRESENTARSE 1ª ENTREVISTA EN:
NECOCHEA 155 — DE 9.30 a 11 HORAS.

2|12|C|668|2|12

CAMIONETA CHEVROLET 1970

Muy buena, vendo, permuto
DON BOSCO 40 - C.

2|12|C|725|2|1

Vendo Fiat 600

Año 70 - por viaje, magníficas condiciones. Acepto Ofertas. - TIBURCIO BENEGAS 914 - CIUDAD.

2|12|C|737|2|12

Necesitamos Empleado Para Depósito

con conocimientos Facturación y manejo máquina calcular eléctrica. Imprescindible Registro de Conductor. Pte. Rte. Diario LOS ANDES C.O. (4).

2|12|C|728|2|12

Atención Chilenos

Inversionistas. Muy buen negocio.
"FUENTE DE SODA"
$ 4.000.000. Pte. Rte. M.A.G. 32
Diario LOS ANDES.

2|12|F|30478|2|12

Coronel Plaza y 9 de Julio

Regia esquina de 237 m2., edificación antisísmica, 2 unidades. c|una. Ideal p|locales de negocio y vivienda. Cont. y Fac. vendo en global o fraccionado, 3 habitaciones, cocina y baño
RIVADAVIA 234 — MENDOZA — TEL. 243828.
DANIEL ROMERA

2|12|F|32198|2|12

FIAT 125 - 73
VENDO

Estado general impecable.
BARCALA 642 — CIUDAD

2|12|C|742|2|12

VENDO CASCO 128
IMPECABLE

Precio $ 75.000. ALVEAR 46
GRAL. SAN MARTIN - MZA

2|12|F|32163|3|12

LOS ANDES EL ANDINO En TUPUNGATO

- RECEPCION DE AVISOS
- SUSCRIPCIONES

BELGRANO 498
Tel. 8324

Avisos Clasificados

(Viene de la Pág. anterior)

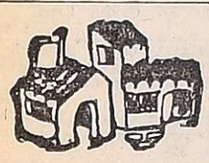

Compra y Venta de Propiedades

ANTISISMICA, 2 plantas, cerca H. Español, liv. comedor, 3 dormitorios, depend., garaje y patio regular. Vendo T|$ 260.000.000, algunas fac. F. J. Sapunar. - San Lorenzo 315. Tel. 290457.
1|12|F|31846|2|12

ANTISISMICA céntrica 1 planta. Total 900.000, facilidades. Caminos. Federico Moreno 1819.
2|12|C|680|2|12

ANTISISMICA, desocupada, en Dorrego, 2 dormitorios y demás dependencias. 40.000.000 y facilidades. Nigito Propiedades. Colón 829, Godoy Cruz.
2|12|F|30469|2|12

ANTISISMICA en construcción, inmediaciones Bodega Uvita. 20 millones y facilidades. Recibo lote Puntilla, Chacras, Vistalba. - R. E. de San Martín 2623, Dorrego. T. 223873.
2|12|F|30461|2|12

ANTISISMICA, frente Hospital Español, 3 dormitorios, living y cocina comedor grande, pisos de mármol. Teléf. 225842.
2|12|S|30458|4|12

ANTISISMICA barrio Santa Ana, 3 ambientes, cocina comedor, garaje. Contado $ 500.000, saldo convenir. Tel. 252019.
2|12|T|9505|2|12

ACCESO Este, 40.000 metros para barrio, hotel, camping. Consulte 214316.
2|12|C|721|2|12

ANTISISMIMCA, 2 dormitorios, Bº Sta. Ana, a estrenar, vendo. Mitre 1456, Ciudad.
2|12|C|734|3|12

ANTISISMICA, 2 plantas a 100 mts. Cnel. Díaz, vendo, permuto. Mitre 1456, ciudad.
2|12|C|734|3|12

ATENCION: vendo finca en San Juan, departamento Sarmiento, Media Agua, 170 hectáreas, 30 de parral. Producción actual: Un millón de kilos de uva. Agua de regadío y pozos. Tratar: Avda. Libertador 2154 Oeste, Desamparados, San Juan.
2|12|F|32115|4|12

AUSENTANDOME, vendo mejor postor, chalecito. G. Cruz 223281.
2|12|C|670|2|12

ANTISISMICA 5ª Sección vendemos, casa 1 planta: l|comedor, 2 dormitorios, c|comedor, cochera, jardín. Acepta permutas. T. mín. 140.000.000. Facilidades. Godoy y Pelaia. Gutiérrez 585. Tels. 258543 - 251597.
2|12|F|32050|3|12

ATENCION: frente terminal de ómnibus con salida a 2 calles vendemos construcción mixta: l|comedor, 3 dormitorios, cdiario, 2 baños, entrada varios autos, terreno: 600 m2. - T. mín. 140.000.000. Facilidades. Godoy y Pelaia. Gutiérrez 585. Tels. 258543 - 251597.
2|12|F|32048|3|12

BARRIO Santa Ana lindo chalecito, semi nuevo: living comedor, 2 dormitorios, baño, cocina, comedor, garaje, patio chico embaldosado, churrasquera. Precio $ 950.000 contado pesos 650.000 y facilidades. ¡Gran oportunidad! Llaves: Cabildo 433, Barrio Santa Ana. Guaymallén.
2|12|F|32038|4|12

BUENA casa mixta, tres habitaciones, galería, cochera, ideal depósito o vivienda. Patricias y Coron Plaza $ 130.000.000, facilidades. - 231546.
2|12|C|625|2|12

COMPRO casa urgente, antisísmica, t|servicios, pavimento. Contado 50 %, saldo corto plazo. Provivienda. Perú 1214. Tel.: 218277-218312.
1|12|C|224|3|12

CASA de categoría, ubicada en Benegas, gran recepción, 3 dorm., 3 baños, cochera p|dos autos, cocina comedor, lavandería, despensa y dep. serv. Entrega 180 días. Contado $ 1.400.000, préstamo bancario y facilidades. Precio fijo. Sup. total 210 m2. cubiertos sobre terreno de 15 x 25. Mengoni - Colón 432. Teléfono 246295.
1|12|F|31764|2|12

COMPRO a propietario, urgente, departamento centrico, al frente, p|baja, de 2 dormitorios y demás, Inf.: Martillero F. J. Sapunar. San Lorenzo 315. - Tel. 290457.
1|12|F|31844|2|12

CASITA, en Las Heras, antisísmica, chica, 2 dormitorios, liv. comedor, y demás, sin garaje. T. $ 55.000.000. C. $ 35.000.000 y fac. San Lorenzo 315. Tel. 290457.
1|12|F|31842|2|12

COMPRO tierra 1 a 3 hects. con casa, agua y luz, 20 kms. de ciudad. Urgente. - Rivadavia Nº 1122. San José. Gllén.
2|12|C|560|2|12

COMPRO casa modesta, entrego ccche, 500.000 mensuales. - San Martín 2606.
2|12|C|573|4|12

COMPRO casa antisísmica chica, preferentemente Bº Suboficiales. Pago h|85.000.000 contado total. Ofrecer: 218312.
2|12|C|612|2|12

CASA contra-frente con jardín, a estrenar, 5ta. sección, tres dormitorios, cochera, construcción de primera, $ 190.000.000. Teléfono 231564.
2|12|C|625|2|12

CASA 3 habitaciones dependencias sobre calle Rioja, todos los servicios, $ 450.000 y facilidades. Teléfono 215085.
2|12|T|9460|4|12

CASA en Bº Parque, Godoy Cruz, dos dormitorios, cocina comedor, baño completo azulejado, churrasquera, terraza, lavadero, habitación de servicio; contado $ 800.000, saldo á 18 meses. Provegem - España 1248, 39, 39. Teléf. 251658.
2|12|F|31874|2|12

CASA constr. mixta en Las Heras a 2 cuadras de Atomo, living, 2 dormitorios, galería lavadero, baño completo, terreno 500 mts. ideal para taller o fábrica, entrada vehículo; contado $ 350.000, saldo dos años. Provegem - España 1248, 39, 39. Ciudad. Teléf. 251658.
2|12|F|31875|2|12

CASA o lote, compro a propietario, 6ª Sección. Teléfono 258077.
2|12|C|735|2|12

CARMONA vende casa quinta, 3 habitaciones, techo zinc, agua, supergas, hormigón, frutales. Superficie 1.123 m2., cubiertos 185 m2. Total, $ 570.000. Recibo casa en Las Heras. Atiendo en la misma, de 9 a 13 hs. Doctor Moreno 3432, Panquehua. T. 256498.
2|12|C|736|2|12

CON 50%, terrenos 2.000 metros frente Avda. Rodríguez Peña, a 250 metros Avda. Panamericana, magnífica ubicación, escucho ofertas. Juárez. Tel. 262650. Libertad 885. Villa Nueva.
2|12|F|16330|2|12|D

CON $ 150.000, casita nueva, block, desocupada, e|vehículos; con $ 320.000, antisísmica 3 dormitorios, agua, luz, calefón supergás, colectivos, Rodeo de la Cruz, a 250 metros Avda. Panamericana. Permuto, escucho ofertas. Juárez. Tel. 262650. Libertad 885. Villa Nueva.
2|12|F|14320|2|12|D

CON $ 35.000, amplio lote, Las Heras, terrenos 2500 metros, próximo a Base Aérea; otro frente Ruta 7, San Roque. Terrenos 300 metros, junto al Puente Palmira, permuto. Escucho ofertas. Juárez. Tel. 262650. Libertad 885. Villa Nueva.
2|12|F|14328|2|12|D

CASA, Barrio SUPE, 3 dormitorios y demás dependencias. 70.000.000 y facilidades. Nigito Propiedades. Colón 829, Godoy Cruz.
2|12|F|30468|2|12

CON $ 35.000, lote, habitación, baño. San Roque, otros aquí y en Rodeo de la Cruz, permuto. Escucho ofertas. Juárez. - Tel. 262650. Libertad 885. Villa Nueva.
21|12|F|14327|2|12|D

COMPRO casa urgente 5 - 6 Sección, hasta $ 400.000.000, 215254.
2|12|C|677|2|12

CARMONA hermano, venden casa antisísmica en la 5ª Sección, 3 dormitorios, 2 baños, living comedor, habitación de servicio, jardines, a metros de Boulagne Sur Mer, atiendo en la misma de 9 a 13 hs. Sargento Cabral 613, Tel. 256498.
2|12|C|748|2|12

CASA tipo quinta, amplísima, gas, 2.000 metros, Las Heras. Pesos 20.000.000, saldo cuotas mínimas. Urquiza 127, Oficina 12, ciudad.
2|12|F|32129|2|12

CHALETS: Beltrán, G. Cruz, 2 dormitorios $ 140.000.000; Paraná, estrenar $ 550.000.000; Dpto. Mitre y Colón, 2 dormitorios. San Martín, 1 ambiente $ 110.000.000; galpón s|terminar, s|San Martín, Las Heras $ 82.000.000. - Canizo Puebla. - Tel. 247949.
2|12|F|32100|2|12

CHALET, 6ª Sección, 3 dormitorios, garaje y dependencias. Muy buen estado. Amplio fondo. Pesos 180.000.000. Paso de los Andes 3080.
2|12|C|735|2|12

CHALET estrenar G. Cruz, todas comodidades, urgente vendo, $ 1.550.000. Facilidades. Teléfono 220452. Horario comercio.
2|12|F|32018|2|12

DUEÑO vende: Dorrego, casa ladrillos, todos los servicios; dos dormitorios, patio, garaje, etc. Contado 450.000 y 30 meses. Pedro Vargas 211 - Dorego.
26|11|C|33|2|12

DUEÑO vende casa antisísmica desocupada; facilidades. Berutti Nº 1104. Dorrego - Mendoza.
2|12|C|611|2|12

DORREGO, departamento 2 dormitorios, patio; contado o facilidades. Lamadrid 753.
2|12|C|615|2|12

DEPARTAMENTO amplio y muy lindo 6ta. seminuevo, pisos alfombrados, amplio l|comedor, c|comedor c|artefactos, 3 dormitorios c|placarres. T|$ 1.300.000. Facilidades. - Provivienda. Perú 1214.
2|12|C|698|2|12

DEPARTAMENTO, 6ª Sección, amplio living, 3 dormitorios, cocina, baño, lavadero. Totalmente alfombrado. Vendo o permuto por más chico, 2 dormitorios. - Paso de los Andes 3080.
2|12|C|735|2|12

DEPARTAMENTO ciudad, vendo, 2 dormitorios, dependencias, facilidades. Don Bosco 286.
2|12|C|732|2|12

EXCELENTE oferta contado, lotes Potrerillos, agua, luz. Consulte 214316.
2|12|C|721|2|12

FINQUITA, sobre carril Ozamis, Maipú, 2 Has. 8.000 metros, viña y olivos intercalados, casa, luz y agua corriente. Vendo con facilidades. J. Cecco. Colón 617. Mza. 243330.
1|12|F|31772|2|12

FINQUITA con muy buena casa, cerca ciudad, a dueño compro, y otra 20 hects. viña o parral en Luján. Maipú o Guaymallén. Tel. 258949.
2|12|C|586|2|12

FINCA Eugenio Bustos, seis parral, uvas tintas, seis chacra, 100.000.000, permutamos negocio ciudad. - 221252.
2|12|C|689|2|12

FINCA 20 Has., El Carrizal, niveladas p|chacra, 1 Ha. ajo, 3 cebolla, 3 zanahoria, 5 tomates, pozo, casa, trator y topadora. - Vendemos con facilidades. Córdoba 154, ciudad.
2|12|F|32108|2|12

FINCA compro entrego casa y efectivo hasta 200 millones 215254.
2|12|C|677|2|12

FINCA compro, soy particular, entrego efectivo y permuta. - Tel. 262986.
2|12|F|14332|2|12|D

FINCA, 150 Has., Valle de Uco, parrales, espalderos 50 Has. álamos, frutales, plena producción, d|total, pozo electrificado, represas, 4 casas, galpones. Vendemos c|facilidades. - Castillo Moreno. Catamarca 261. - Tel. 245391.
2|12|F|32165|2|12

GALPONES dueño vende Las Heras. Fuerza, asfalto. Facilidades. Teléf. 240318.
2|12|C|693|4|12

GALPON 10 x 35, sin techo, mampostería 5 metros alto, t|servicios, pavimento. Las Heras, T|$ 400.000. Provivienda. Perú 1214
2|12|C|698|2|12

"LOTES" y casas compre en "Benturino", ...lotes y departamentos venda con "Benturino" - Colón Nº 659. Tel. 249327. (Martillero Lugones).
2|12|F|31881|6|12

LOTE 5ª Sección, 20 x 50, total $ 280.000.000, propietario. T. 293099, de mañana.
30|11|C|229|6|12

LOTE, primer Bº Trapiche, 230 m2. Vendo C|$ 18.000.000 y un año. F. J. Sapunar. San Lorenzo 315. Tel. 290457.
1|12|F|31848|2|12

LOTE, oportunidad, G. Cruz, frente Bº Comercio, 220 m2., con 12 de frente, t|serv., y con algunos materiales, etc. C. $ 15.000.000 y un año. T. $ 30.000.000. F. J. Sapunar. San Lorenzo 315. Tel. 290457.
1|12|F|31853|3|12

LOTE, 5ª Sec., 360 m2., 12 de frente, oportunidad, vendo con fac., o precio contado conveniente. - F. J. Sapunar. San Lorenzo 315. Tel. 290457.
1|12|F|31798|2|12

LOTE, 5ª Sec., 300 m2. calle Granaderos al 300. Vendo T. pesos 85.000.000. C|50% y 10 meses. F. J. Sapunar. San Lorenzo 315. - Tel. 290457.
1|12|F|31840|2|12

LOTE y galpón nuevo, Patricias y Coronel Plaza, $ 75.000.000. Tel. 231546.
2|12|C|625|2|12

LOTE frente Giol, 200 metros con planos aprobados, buenas facilidades. Teléfono 215085.
2|11|T|9461|2|11

LOTE Av. Acceso, 280 m2. vendo. De 16 a 20. Tel. 240623.
2|12|C|469|2|12

LIQUIDO casa céntrica y un quiosco. Lamadrid 336. Cdad. - T. 243820.
2|12|C|695|2|12

LOTE interno c|garaje a la calle s|Olascoaga, vendo. Tratar Mitre 1456, Ciudad.
2|12|C|734|3|12

LOTE 250 mts., 1 cuadra carril Godoy Cruz, vendo. Mitre 1456, Ciudad.
2|12|C|734|3|12

LOTES vendemos: s|San Juan casi Morón: 364 m2; La Florestа; 200 m2; Dorrego cerca Costanera: 20 x 50; Godoy Cruz esquina, c|pileta 247 m2; S. Ignacio: 336 m2; Godoy Cruz: 500 m2 Coquimbito: 1 hectárea. Informes: Godoy y Pelaia. 258543 - 251597.
2|12|F|32045|4|12

PASAJE San Martín departamento, 3 ambientes. Teléfono, terraza contado $ 400.000, saldo convenir. Tel. 252019.
2|12|T|9505|2|12

PERMUTO casa en Córdoba por casa en Mendoza. Llamar teléfono 214019.
2|12|C|593|3|12

REMATE Judicial. Casa material, Alvear 892, Godoy Cruz, 10 diciembre 12 hs. Palacio de Justicia. 3er. Piso.
1|12|F|31761|3|12

SU CASA, nuestra empresa ofrece la construcción de su vivienda con los mejores precios. Cálculo y proyecto. Chacabuco 82, Godoy Cruz T. 221451 y 220987.
2|12|F|30463|2|12

TERRENO, Carrodilla, 4.600 m2., a metros carril, cerca de calle Malabia. T|$ 120.000.000, con fac. - F. J. Sapunar. San Lorenzo 315. Tel. 290457.
1|12|F|31794|2|12

TERRENO amplio, estratégico, buenos servicios, frente Independencia. San Miguel 1482. Las Heras.
2|12|C|753|2|12

URGENTE: vendo departamento Patricias Mendocinas, cerca Casa Gobierno. L|comedor, 2 dormitorios. Recibo auto moderno Colón 293. Teléfono 249914.
1|12|C|986|5|12

URGENTE compro casa Bermejo o alrededores, pago h|90.000.000. Sra. d. Martínez. Tel. 218312.
2|12|C|612|2|12

VENDO lote esquina mts. Hospital del Carmen. Lote 800 m2. Bº Jardín, Serrano, frente a 3 calles, casa antisísmica, 3 dormitorios, Bº Policial de Guaymallén. Bragazzi. Paso de los Andes 1880, Godoy Cruz.
2|12|C|731|2|12

Compra y Venta de Negocios en General

ALMACEN, fiambrería con vivienda. Total 300.000, facilidades. Federico Moreno 1819.
2|12|C|680|2|12

ATENCIO vende, oportunidad. Rotisería en 5ª Sección, lugar residencial, completamente instalada, con vivienda nueva, alquiler $ 500.000, precio total pesos 60.000.000 m|n. Contado 50%, resto 1 año. Urgente. Atencio Viviendas. Espejo 172. T. 231358 231558.
2|12|F|32166|2|12

AUTOSERVICE e|Godoy Cruz, con instalaciones, maquinarias y mercaderías. Vendemos c|facilidades. - Córdoba 154, Ciudad.
2|12|F|32107|2|12

CASA de repuestos electricidad y afinamiento. Total 40.000.000 contado 50%. Recibo automóvil. José F. Moreno 1575, Cdad.
2|12|T|9508|3|12

DESPENSA, casa familia, buenas ventas. Informes: Salta 1743. Ciudad.
2|12|C|677|2|12

DESPENSA e|Godoy Cruz, c|maquinarias y mercaderías, con casa 3 dormitorios, garaje y dependencias. Vendemos c|facilidades. Córdoba 154, Ciudad.
2|12|F|32102|2|12

DESPENSA calle 9 de Julio, Ciudad, c|maquinarias y mercaderías. Vendemos c|facilidades. - Córdoba 154, Ciudad.
2|12|F|32105|2|12

NEGOCIO electricidad, completo. Vendo urgente bajo alquiler, con subagencia quinielera. Tel. 227187.
2|12|C|667|2|12

OFICINA amoblada, ideal profesional, cualquier ramo. Total $ 13.000.000, contado 60%. José Federico Moreno 1575.
2|12|T|9746|3|12

RESIDENCIALES vendo, $ 350.000 y 800.000, con facilidades. Colón 124.
2|12|C|665|2|12

ROPERIA céntrica, c|instalaciones y mercaderías. Vendemos c|facilidades. Córdoba 154, Cdad.
2|12|F|32106|2|12

RESTAURANTE, excelente ubicación, con instalaciones y maquinarias. Vendemos con facilidades. Córdoba 154, Ciudad.
2|12|F|32104|2|12

RESIDENCIAL, céntrica, 10 habitaciones amobladas, bajo alquiler. Vendemos con facilidades. Córdoba 154, Ciudad.
2|12|F|32103|2|12

VENDO Instituto: Peinados, cosmetología, gimnasia, manicura, de primera categoría. Gran clientela. Por no poder atenderlo. - Darwin 668, Bº Ejto. de los Andes, Dorrego.
2|12|C|739|2|12

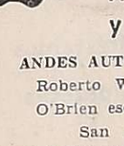

Compra y Venta de Muebles

A. SELLA - Tel. 247447 - Martillero Tiburcio Benegas 776 ofrezca muebles, artículos hogar, máquinas usadas dinero en el acto
11|2|F|6992 Pte

A AMITRANO martillero Telef. 247711 Aristides Villanueva 332, ofrezca muebles, antigüedades, maquinarias, artículos generales. Pagamos mejor. Anticipamos dinero
9|6|F|2225 Pte

A BENTURINO, tel. 246335-248730, ofrezca muebles, antigüedades, artículos en general Colón 669
3|3|F|Pte

COMPRO muebles usados, viejos y nuevos. Retiro a domicilio. Los Pinos. Las Heras esq. Perú. Teléfono 244720.
26|11|C|970|2|12

MUEBLES Reñaca, atiende sábado y domingo: Modulares fórmica, $ 7.500; mesa redonda, $ 2.800; seis sillas, $ 2.800; dormitorios enchapados sin ropero, $ 18.000; comedor estilo Reñaca, $ 17.000. Se hacen placares a medida. Videla Castillo 63. Las Heras; 50 metros de Coronel Díaz. Teléfono 255175.
29|11|T|9392|3|12

SE HACEN placares y modulares medida. (Hay dormitorios en existencia). Confraternidad Ferroviaria 585, Cdad. Altura Videla Castillo 3100. Teléfono 253931.
25|11|T|9329|10|12

VENDO escritorio roble norteamericano. Patricias Mendocinas 641. Ciudad. López.
1|12|C|328|329|2|12|D

Compra y Venta de Automotores y Cubiertas

ANDES AUTOMOTORES
Roberto Wainsztein
O'Brien esq. Alberdi
San José

Peugeot 504, 1972	$ 110.000
Fiat 1600, 1971	$ 98.000
Aml-8, 1971	$ 69.000
Citroen 1968	$ 39.000
Renault Gordini 1968	$ 39.000
Renoleta 4, 1967	$ 34.000
Renoleta 4-F, 1965	$ 29.000
Rambler 1962	$ 35.000
Renoleta 4-L, 1954	$ 34.500
Isard 700, 1964	$ 22.500

Grandes facilidades. - Planes especiales a Empleados Públicos y Bancarios.

2|12|F|32157|3|12

A CHEVROLET Special 69, una verdadera joya. Permuto menor precio. Doy financiación. Olegario Andrade 641, Ciudad.
2|12|C|759|2|12

A. RADIADORES Vigil Reparaciones, recambios en el acto Saavedra 966 San José. Teléfono 258651.
5|11|C|689|5|12

A DUEÑO compro automóvil con o sin deuda, pago contado efectivo inmediato. Lucero Gutiérrez. Corrientes 29. Ciudad.
1|12|C|400|3|12

A CITROEN 1968; Furgón Chevrolet 1952 Super, vendo, permuto menor precio. Oferta contado escucho. Recién ajustado. Horario 9 a 12.30 - 16 a 22 hs. Las Heras 694. Ciudad.
2|12|C|601|2|12

Todo es posible con PEUGEOT y Hugo Héctor Bruno
BELTRAN 536 - MENDOZA

A OPORTUNIDAD vendo contado Fiat 600, mod. 67. Beltrán 33. Mendoza.
2|12|C|585|4|12

A JEEP Willys 47, 19.000 y cuotas. Godoy Cruz y Avellaneda. Villa Nueva.
2|12|F|32029|2|12

A CUPE Mércury 52, verdadera joya, contado y cuotas. Godoy Cruz y Avellaneda Villa Nueva.
2|12|F|32028|2|12

A DIAZ MANCUSO Automotores, vende, permuta, financia: Chevy SS 72, Chevy Cupé 71, Fiat 1.600-71, camioneta Dodge 71, Peugeot T4B-70, Renault 850, 69, Gordini 68. Recibo Dtes. uva o vino. Godoy Cruz y Avellaneda - Villa Nueva.
2|12|F|32025|2|12

A PARTICULAR vendo Cupé Torino 1968. Barcala 642, Ciudad.
2|12|C|742|2|12

A PARTICULAR vendo Citroen 3 CV, 1971. Barcala 646, Ciudad.
2|12|C|742|2|12

A PARTICULAR vendo Citroen 3 CV, 1973. Barcala 646, Ciudad.
2|12|C|742|2|12

A PARTICULAR vendo Renault R-12, 0 Km. Barcala 646, Ciudad.
2|12|C|742|2|12

AUTOMOVIL Chevrolet 1946, a toda prueba, vendo $ 2.000.000 y facilidades. Coronel Plaza 651.
2|12|T|9492|3|12

ATENCION: Siam Di Tella 1965 Rural Unica. Opel 1958, maravilloso, Rambler 1966 bueno vendo - permuto. Emilio Civit 75. Ciudad.
2|12|C|613|3|12

AUTOMOVILES compro, modelo 60 en adelante, pago contado. San Miguel 1885. Las Heras.
29|11|C|967|8|12

ATENCION vendo Fiat IAVA 1975, Citroen 1973, Fiat 600 1973, José Vicente Zapata 236, Mendoza.
2|12|F|32035|2|12

APURADO vendo Gordini 1969, 1965. Fiat 1968, 1967. Chevrolet 1939. Citroen 1965. En cuotas, poco contado. Lamadrid 336 Cdad. T. 243820.
2|12|C|695|2|12

BAQUEANO 1000, modelo 62, motor 0 Km. Recibo permuta y amplias facilidades. G. Cruz 896, San José.
2|12|F|30487|2|12

BAQUEANO 500, mod. 60, motor 0 km. recibo permuta y amplias facilidades, Godoy Cruz 896, San José.
2|12|F|30483|2|12

CAMION Chevrolet 1946, con volquete, vendo, recibo Jeep o chatita ó 3.000.000 y facilidades. Cnel. Plaza 651.
2|12|T|09492|3|12

COMPRO unidades usadas, modelo 62 en adelante. Buenos Aires 344, Mza.
1|10|F|31470 Pte

COMPRO Aml 8 modelo 1972 en adelante, pago contado. - San Martín Sur 80, Godoy Cruz. - Tel. 221087.
1|12|F|30433|2|12

COMPRO Fiat 128 entrego 600 mod. 70. Lisandro de la Torre 227. Horario Comercio.
2|12|C|602|2|12

COSTANERA Y GARIBALDI. Falcon De Luxe 72 y 69; Torino cupé 72; Chevromatic 72; Fiat 600-71-72. Fiat 128; 73 Peugeot 504, 71; Peugeot 404,68; camioneta Ford Diesel 75; cupé Impala 60; Citroen 3CV., 72; Motor F-100, 75; Gordini 64; Camión Mercedes Benz 6.600.
2|12|C|605|2|12

CAMION Ford F-600, Perkins 102, volcador, muy buen estado, motor reparado. Taboada 382. Luján.
2|12|F|32113|2|12

COMPRO vehículo económico buenas condiciones 1974 adelante, pago buenas cuotas mensuales y 5 documentos hipotecarios trimestrales $ 1.247.500 c|u. primer vencimiento 6|12|76. Castro. Sáenz Peña 626. Teléfono 980215. Luján.
2|12|F|32112|2|12

CUPULA para Chevrolet C-10, 1973, compro. - Amigorena 78. Tel. 249481.
2|12|C|623|3|12

CAMION Fiat 666, contado, saldo cuotas, recibo permuta, Godoy Cruz y Avellaneda. Villa Nueva.
2|12|F|32027|2|12

CAMIONETA DKW mod. 64. Recibo permuta y amplias facilidades. Godoy Cruz 896, San José.
2|12|F|30482|2|12

CAMION Bedford 57, motor 65, camioneta F-100 67, impecable. Estanciera 57. Total $ 35.000. Avellaneda 630. Villa Nueva.
2|12|T|9493|2|12

ESTANCIERA 1964 buen estado vendo. San Martín Sur 80, Godoy Cruz. Tel. 221087.
1|12|F|30430|2|12

ESTANCIERA 68, motor 0 Km. recibo permuta y amplias facilidades, Godoy Cruz 896, San José.
2|12|F|30485|2|12

FIAT 125 cupé 1973 vendo. Recibiría menor Damián Hudson 253.
2|12|C|614|2|12

FURGON 4-L, 64, recibo permuta y amplias facilidades Godoy Cruz 896, San José.
2|12|F|30484|2|12

FORD 40, varios, 9.000, saldo cuotas. Godoy Cruz y Avellaneda, Villa Nueva.
2|12|F|32026|2|12

FIAT 1500 1966, 600 1971, mendocinos. Cayetano Silva 2740. Sexta Sección.
2|12|C|753|2|12

FALCON 1975 Dodge 1500, 1973, - Cupé Chevy 1971, vendo permuto. José Vicente Zapata 236. - Mendoza.
2|12|F|32036|2|12

FIAT Cupé 800 m|67, motor 0 km. Recibo permuta, amplias facilidades. G. Cruz 896, San José.
2|12|F|30480|2|12

FIAT 600 1973, poco uso, flamante. Precio oportunidad. Montecaseros 1405. Horario comercio.
2|12|C|646|2|12

FORD GALAXIE 1960, $ 2.450.000 y grandes facilidades. Vendo, permuto. Don Bosco 40, C.
2|12|C|724|2|12

GTX 1972, cubiertas radiales, aire acondicionado, vendo. Recibo menor. Mitre 1784. Ciudad.
2|12|C|559|2|12

ISARD 700, 1961, oferta de contado $ 35.000, vende: Pecas Automotores. Buenos Aires 344.
2|12|F|3430|3|12

JEEP IKA, 58, recibo permuta y amplias facilidades. Godoy Cruz 896, San José.
2|12|F|30486|2|12

LIQUIDO rural Simca (Fiat 1.300). Las Heras 260. Godoy Cruz.
2|12|C|590|3|12

naderos 1231. Ciudad 4alu2c

MOTO Zanella 48 c.c. vendo. Granaderos 1231. Ciudad.
2|12|C|594|2|12

MERCEDES Benz 170, impecable. Vendo. Chevrolet 6500, gasolero, vendo. Cervantes 1617, Godoy Cruz.
2|12|F|30465|2|12

MOTO Gilera 70, 200 cilindradas, nueva. Avellaneda 630, Villa Nueva.
2|12|T|09493|2|12

MOTONETAS Vespa de Lujo y Siembretta. Vendo. Contado y facilidades. Salta 979.
2|12|C|638|2|12

OFERTAS: Fiat 125 1974 $ 259.000; Peugeot 403 1962, $ 98.000; Fiat 600 1966 $ 69.500. Entre Ríos 208.
2|12|C|646|2|12

OPORTUNIDAD: Willys, motor nuevo, doble tracción, contado $ 30.000, saldo a convenir. Particular. Olegario V. Andrade 305 Ciudad.
2|12|C|675|2|12

PEUGEOT 403, modelo 61, impecable estado. Permuto, doy financiación. Olegario Andrade 641, Ciudad.
2|12|C|759|2|12

PICK-UP Chevrolet-73.

ALQUILAMOS
CON OPCION A COMPRA
CASA MINIMO 7 HABITACIONES

ubicada entre las calles Rodríguez, Paso de los Andes, Pueyrredón y Olegario V. Andrade.

Tratar: CIRCULO DE SUBOFICIALES Y AGENTES POLICIA DE MENDOZA - Pueyrredón 360 - Mza.

1|12|F|31720|2|12

IMPERMEABILIZAMOS SU TECHO

La mejor calidad en impermeabilizantes
Con garantía real escrita.
Solicite turno para el mes de diciembre

LOCALIZACION IND. y COM. FACILIDADES DE PAGO

Avda. LIBERTAD 898 esq. PEDRO DEL CASTILLO
Tel. 262557 — VILLA NUEVA — GLLEN. — MZA.

PINTE SU CASA
CON LA GARANTIA DE UNA EMPRESA

LOCALIZACION IND. y COM. Solicite turno FACILIDADES DE PAGO

Av. Libertad 898 - esq. Pedro del Castillo
Tel. 262557 - Villa Nueva - Gllen.

Camiones Volcadores
NECESITA
HIDROVIAL S.A.C.I.

RUTA 7 - FRAY LUIS BELTRAN - MENDOZA

Para trabajos en la provincia de San Juan, Dpto. Zonda. - Liquidaciones mensuales. - Adelantamos combustibles y lubricantes.

1|12|F|31864|2|12

ORO
700 O.F. POLIZAS - PLATA MONEDAS
ECOCHEA 62 — LOCAL 11
Asociado a COVEMPA

1|12|C|403|6|12

OPORTUNIDAD

Para panaderías y churrasquerías. Líquido por cierre fin de año, leña aserrada y entera. Horario comercio.

CERVANTES 2379 - GODOY CRUZ

29|11|F|31261|3|12 A

RECORTE ESTE AVISO UNICO

¡Y déle a vivir no más! SU JUBILACION TRAMITAMOS con dinamismo. Consúltenos urgente. Lunes a viernes, 17 a 20 horas.
GARIBALDI 118 - PISO 2º - LOCAL 2 - MENDOZA

29|11|C|628|5|12

CORDOBA..!
EXC. 9 DIAS

Pasajes, pensión completa, b|priv o Cuotas Desde ..... $ 4.990.- / 600.-

CUSSAN - Necochea 40

30|11|F|31633|2|12

HIERRO
DE CONSTRUCCION DE TODAS LAS MEDIDAS

La varilla 4,2 $ 45,— | La varilla 8 $ 143,—
La varilla 6 . $ 87,— | La varilla 10 $ 210,—

Cal - Clavos - Alambres - Sanitarios - Yeso - Ladrillos - Ladrillones y arena.

Corralón SAN JOSE Francisco de la Reta 1258 San José - Teléfono 257016

1|12|F|31715|5|12

MAR DEL PLATA!
EXC. 10 DIAS

Pasajes - ½ pensión b|privado ... $ 5.190.-
o Cuotas Desde ..... $ 540.-

CUSSAN - Necochea 40

30|11|F|31630|2|12

LADRILLONES
de PRIMERA

PUESTOS EN OBRA, CON DERECHO A RECHAZO
PEDIDOS AL TELEFONO 257406

2|12|C|610|2|12

ORO
Compramos Mejor Precio
A PARTICULARES Y COMERCIANTES
GALERIA TONSA - LOCAL A-14

10|11|F|25526 Pte

CAMPANAS DE FRENOS
CAMIONES Y OMNIBUS

para todas las marcas, nuevas, precio oferta.
MORENO Hnos. Videla Castillo 2713. Teléf. 230050

30|11|C|120|2|12

BARILOCHE..!
EXC.: 11 DIAS

Pasajes, ½pensión con baño privado $ 7.990
o cuotas desde ... $ 800

CUSSAN - Necochea 40

2|12|F|31996|3|12

ORO
Pago Mejor Precio
Joyería MALIBU
SEIKO - RENIS
Patricias Mendocinas 1519
(a 20 mts. de calle Las Heras)

29|11|C|844|8|12

COMPRO TERRENO

De 2 a 8 hectáreas, sobre ruta pavimentada, entre Lavalle y C. de Araujo o C. de Araujo y Gustavo Andre.

SEÑOR BASONE
BELGRANO 350 — MENDOZA

1|12|F|31726|2|12

EN CHILE DISPONEMOS DE PROPIEDADES Y NEGOCIOS

En Chile por intermedio de nuestros corresponsales en ese país disponemos de propiedades rurales y urbanas, industrias y negocios en general. Estamos en condiciones de atender su pedido, de acuerdo al tipo de inversión que Ud. quiera realizar.

INMOBILIARIA DE CUYO S.A.
COLON 227 - TELS. 240649 - 249116 - MENDOZA

30|11|F|31587|4|12-A

FINCAS

6½ Has. con viñedos, Olivares, Casa, Herramientas
15 Has. para Chacra. Pozo Electrificado 8" A.
ESTRENAR
CHILE 2919 - MENDOZA
TELEFONO 257661

2|12|C|700|2|12

CHILE..!
EXC. 8 DIAS ESTADA

Alojamiento, desayuno y almuerzo $ 4.990
o cuotas desde ... $ 600

CUSSAN - Necochea 42

2|12|F|31636|3|12

Avisos Clasificados

(Viene de la Pág. anterior)

Ventas Varias

LIQUIDO camas 950, Mesas 960, Modulares 4.900. Los Pinos. Las Heras y Perú.
26|11|C|970|2|12

LEÑA vendo cualquier cantidad, $ 1,50 el kg. Alte Brown 1710. Bermejo - Obra construcción.
2|12|C|595|3|12

MUEBLES de cocina de lujo, mesadas todo tipo, piletas, cocinas, lavarropas, compare precios, facilidades. Alberdi 143. Mendoza. Tel. 257317.
8|11|C|318|7|12

MATERIALES demolición, sinc primera clavadura, alfajías, soleras, pisos machihembrados, baldosas, rejas, ladrillos, etc. Costanera 500. Guaymallén.
26|11|F|29315|11|12

MAQUINAS escribir 5.900, calcular 2.300, garantidas, veinte cuotas. Tel. 215964.
1|12|C|085|7|12

MAQUINA coser Singer vendo 95 mil. Otra industrial tapicera. - Salta 1829.
2|12|C|692|2|12

PIANO alemán, vendo. San Luis Nº 177. Dpto. "A" - Mendoza.
2|12|C|624|2|12

SE VENDEN libros antiguos desde el año 1700, con la encuadernación propia de ese año. - Basílica San Francisco. - Avda. España 1418.
2|12|C|660|2|12

TELEVISOR Doberman impecable, $ 7.000. Della Santa 1339. Villa Hipódromo.
2|12|C|584|4|12

TUPI para carpintero, con facilidades. Perito Moreno 190. Godoy Cruz.
2|12|F|30456|2|12

TELEVISOR nuevo, 200.000, resto cuotas. Siambretta 500.000, resto facilidades. Godoy 80. Las Heras.
2|12|C|753|3|12

VENDO conservadora de helados, 3 tapas, marca "Piano". Casi nueva. Salta 672, Ciudad.
2|12|C|621|4|12

VENDO llave cadena 46 pulgadas. San Martín 2260. - Librería Evangélica.
2|12|C|604|3|12

VENDO ladrillos y ladrillones. - Garibaldi 108. - 246568.
2|12|C|711|2|12

VENDO morsa, guillotina, herramientas varias y chapa de 1x2 m., galvanizadas. Chile 4312. Villa Nueva. Teléfono 260518.
2|12|F|32030|2|12

VENDO televisor Noblex, 14 pulgada, nuevo. Contado pesos 1.700.000, 1 licuadora Kelton o Yelmo, sin uso. Pedro Molina 1449. Gllén.
2|12|T|09499|2|12

VENDO carpa cámping, p|2 personas. Garibaldi 92. Godoy Cruz.
2|12|F|30472|2|12

VENDO hoyadora portátil importada. Finca San Francisco Javier. Vicytes y Espejo. Russell, Maipú.
2|12|F|32138|2|12

Compras Varias

"A.A." AMITRANO - Martillero, Tel. 247711. Aristides Villanueva 332, ofrezca muebles, antigüedades, maquinarias, artículos generales. Pagamos mejor. Anticipamos dinero.
9|6|F|12224|Pte.

SENTURINO, Martillero. Teléf. 248730 y 244335. Av. Colón 669. Ofrezca muebles, antigüedades, artículos de hogar. Anticipo dinero.
2|1|F|7828|Pte

SELLA Martilleros. Tel 247447. Liburcio Benegas 776 ofrezca muebles, artículos hogar máquinas usadas. - Dinero en el acto.
11|2|F|36991 Pte

TRAJES usados compro, toda ropa invierno, verano. Llame: teléfono 252411. Alberdi 77. Castillo.
20|11|C|596|5|12

A TRAJES, pulóveres, camisas, pantalones, vestidos, colchones; bicicletas. Teléf. 262324 - Guaiardo.
2|12|C|563|5|12

COMPRO contado motores eléctricos, amoladores, compresores, soldadoras. Bobinados rápidos. San Martín 359 - Las Heras.
28|11|C|460|31|12

PIANO usado, familia compra hoy al contado. Tratar Tel. 214637.
2|12|C|692|2|12

PIANO compro contado. - Tel. 244125.
2|12|T|9509|2|12

TELEVISOR, tocadiscos, grabador, cualquier estado. Colón 357. T. 243006.
2|12|T|9502|2|12

Ocupaciones Varias Pedidas

A - EXCELENTE remuneración para Ud. que desea ganar un sueldo acorde con su capacidad. Nosotros tenemos los medios para que Ud. se realice. Es requisito indispensable contar con una muy buena presencia. Preferente tenga experiencia en venta; no indispensable; se seleccionará en San Martín 811, 1er. piso. Horario comercio.
2|12|F|32013|2|12

PERSONAL mayor de edad con deseo de progreso, incorporamos a nuestro departamento ventas dirigidas altos ingresos y leyes sociales. Buenos Aires 404, Mza.
2|12|T|2|12

JOVENES ambos sexos necesitamos, para venta producto masivo, tratar 8 - 13 y 16 - 20. Patricias Mendocinas 361. Godoy Cruz.
2|12|C|626|2|12

AQUI necesitamos personal para techos, 30 a 40 años, no extranjeros. P. Mendocinas 1089.
2|12|T|9498|2|12

CADETE necesito para agencia automóviles. Dorrego 530. Gllén.
2|12|C|715|2|12

CABECITEROS/AS necesito. Saavedra 1050, San José - Mza.
1|12|C|153|2|12

CORTADOR de carne necesito. Presentarse Calle Dr. Moreno y Pellegrini. Las Heras.
2|12|C|656|2|12

ELECTRICIDAD del Automóvil: Curso práctico - Fundación E.A.G. Juan G. Godoy 969 (altura calle Dorrego al 500), Guaymallén.
26|11|C|458|4|12

EDITORIAL solicita vendedoras|es presentarse Sarmiento 165, 3º Piso Of. 325 de 9 a 12.30 hs.
2|12|C|627|3|12

IMPORTANTE institución necesita señoritas para venta de postales. Presentarse de 8 a 12 hs. Rioja 1239. Mendoza.
2|12|C|567|2|12

NECESITO oficiales y medio oficiales competentes muebleros. Pescadores 1147, Mza.
25|11|C|799|800|4|12|A

NO IMPORTA su edad. Curso práctico Máquinas, Herramientas le permitirá ingresar a taller metalúrgico industria o independizarse. Fundación E.A.G. Juan G. Godoy 969 (altura Dorrego al 500), Guaymallén).
28|11|C|458|4|12

NECESITO 10 productores|as, asegurо $ 1.000 diarios. Jujuy 132. Dpto. 9. Cdad.
2|12|T|9506|2|12

NECESITO empleada con conocimientos de contabilidad. Inútil presentarse sin referencias. De 9 a 11 y de 20 a 21 horas. Lavalle 144. Mendoza.
2|12|T|09481|2|12

NECESITO medio oficial mueblero. Pueyrredón 150. G. Cruz.
2|12|C|652|3|12

NECESITO obreros y cortadores de ladrillones. Concurrir a calle Las Heras 999, S. José, Gllén., Mendoza.
1|12|C|690|2|12

NECESITO oficial pintor automóvil, oficial mecánico competente. Inútil presentarse sin estas condiciones. Eusebio Blanco 127.
2|12|T|9496|3|12

OFICIAL tapicero muy capacitado necesito. Presentarse en horario de comercio en Belgrano Nº 1869. Godoy Cruz.
2|12|T|9465|3|12

OFICIAL pintor para automóviles y máquinas Viales: Necesito Pellegrini 1697, G. Cruz Mza. Tel. Tel. 246966.
2|12|F|32145|3|12

PERITO mercantil con conocimiento de oficina, necesito. Perú 1008, Mendoza.
2|12|C|696|2|12

SEÑORITAS muy buena presencia, para importante club nocturno. Sueldo $ 150 diarios y demás beneficios. San Martín 80, Dpto. B, Ciudad.
2|12|C|709|3|12

SE NECESITA empleado con conocimiento contable, para atención al público venta de muebles para cocina. Inútil presentarse sin conocimiento previo. Montevideo Nº 25, Ciudad.
29|11|C|646|2|12

SE NECESITA señora medio día, con amplios conocimientos de limpieza, R.E. de San Martín 1933. Ciudad (Alameda).
2|12|C|589|2|12

SEÑORITAS, jóvenes, muy buena presencia para trabajo de fines de semana solamente en salón de fiestas se necesitan como recepcionistas. - R. E. de San Martín 1933, Ciudad. (Alameda).
2|12|C|589|2|12

VENDEDORA para tienda con algo de práctica. De 15 a 17 años. Las Heras 253. Ciudad.
2|12|C|653|2|12

OFRECIDAS

CONTABILIDADES, sueldos, impuestos, auditorías, título universitario. Tel. 262637, de 19 a 22 horas.
2|12|C|659|6|12

MUCAMA para hotel o residencial con referencias, Belgrano 939, Godoy Cruz.
2|12|T|09483|2|12

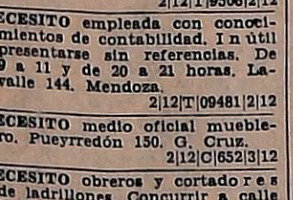

Combinados, Cambiadores y Televisores

CAMBIE el tubo de su televisor y páguelo a crédito. Garibaldi 374. Teléfono 248066.
10|8|F|31631 Pte

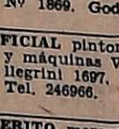

Ofrecidos Varios

A - PLOMERO, gasista; calefones, lavarropas, cañerías; precios razonables. Atención inmediata. Teléfono 246434.
1|12|C|392|6|12

EMPRESA CIPOLLETTI
DESTAPAR CLOACAS
Teléfonos 260570 - 261695

A destapar cloacas, desagües, plomería, gas, instalaciones de calefones, destape instantáneo con equipo moderno de cañerías de agua caliente.
2|12|C|730|2|12

"ENRI SERVICE"
DESTAPES DE CLOACAS
DE URGENCIA
Teléfono 230680

Plomería: sopleteo de cañerías de agua caliente con equipos modernos. Limpieza de calefones.
2|12|C|741|2|12

EMPRESA CENTRO
A DESTAPAR CLOACAS
Teléfono 217622

Desagües, reparaciones y limpieza de calefones. Destapo cañerías de agua caliente; plomería, gasista. Trabajos garantidos. Atendemos toda la provincia.
1|12|C|380|3|12

EMPRESA GODOY CRUZ
DESTAPAR CLOACAS
DE URGENCIA
Teléfono 244064

Atiendo Luján, Maipú, Chacras de Coria. Destapo cañerías de agua caliente con equipos modernos. - Plomería. Limpieza de calefones y cocinas.
2|12|C|741|2|12

EMPRESA NUEVA YORK
A DESTAPAR CLOACAS
Teléfono 246529

Reparo y limpio calefones en el día; sopleteo de cañerías de agua caliente; instalaciones estufas.
2|12|C|741|2|12

A DESTAPAR cloacas desagües calefones gas, plomería. "Trabajos garantidos". Tel. 250617.
3|10|F|30365|Pte.

A PLOMI GAS Service urgente calefones, cocinas - plomería y gas en general. Instalaciones. T. 230777.
28|11|C|508|5|12

A DESAGOTE de pozos y cámaras sépticas destape cañerías. "La Higiénica". Brandsen 1344 - Dorrego. Teléfono 291126.
28|11|C|561|28|12

A HELADERAS, lavarropas, termocalefones, reparaciones, garantidas. Cayetano Silva 2936, Teléfono 250471.
29|11|C|967|28|12

A BUEN PLOMERO, gasista, económico. Visitas gratis. Cañerías, calefones, destapes. Tel. 216065.
30|11|C|93|6|12

A DESAGOTE pozo, cámaras séptica, destapes cloacales, cañería en general, servicio rápido. La Moderna. Tel. 243865.
1|12|C|418|24|12

A DOMICILIO Reparamos lavarropas, calefones instantáneos, cocinas, plomería. Rioja 355, Tel. 248250. 216496.
2|12|C|577|2|12

A IMPERMEABILIZACION integral de techos, una capa velo vidrio, tres capas impermeabilizante. Terminación aluminio. Garantía, financiación. Precio accesible. Tel. 250089.
2|12|C|672|5|12

A DESTAPAR cloacas, cañerías, calefones, plomería. 242948, Juan B. Justo 564, Godoy Cruz.
2|12|C|679|2|12

A DOMICILIO reparamos heladeras familiares, comerciales, lavarropas. asesoramiento gratis. 260136
1|10|F|93848|Pte.

A DESAGOTE pozos, cámaras sépticas, limpieza cañerías. UNIMEV. Teléfono 261745.
16|10|F|99829|Pte

A ARREGLO, plomería, destape cañería cloacales, colocación artefactos sanitarios, gas, T. 224050.
20|11|C|522|9|12

A DESTAPAR cañerías, cloacas, agua, plomero arreglo calefón gas. Tel. 223449.
18|11|C|018|7|12

LICENCIADO en matemática prepara alumnos secundarios, universitarios, $ 50 la hora. Jujuy 307. Tel. 256202, horario farmacia.
29|11|C|793|5|12

PREPARAMOS inglés y otras materias primarias y secundarias, lunes a viernes 254544. 9 de Julio 1518. 1er. piso.
2|12|F|31993|3|12

Labores Femeninas

A. ¡AQUI!!! esta su solución: Confeccionamos vestidos en 24 hs. Ventas mayor - menor. Boutique Aries - Local 31. Galería Plazza.
2|12|F|31876|5|12

CORTINADOS de tela. Impecable terminación, garantía. Persianas americanas. T. 256564.
1|22|C|435|5|12

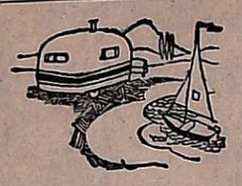

CASAS RODANTES Y EMBARCACIONES

ATENCION vendo carpas usadas excelente estado, 3, 4, 5 personas. 25 de Mayo 439, Dorrego.
2|12|T|9501|2|12

COLECTIVO Ford, naftero ideal casilla motor 0 km. Tel. 220903.
2|12|F|30477|2|12

CASA rodante, liviana, frenos, falta interior. Tel. 220983.
2|12|F|30475|2|12

CASA rodante "Nevada" 0 Km. 3,20 mts.; 4 camas entrega inmediata vende $ 180.000. Contado. Amigorena 78. Tel. 249480.
2|12|I|623|3|12

TRAILER "ANAHI" Representante zona Cuyo: Jardín del Automóvil San Martín 1955. Godoy Cruz, Mza Tel 290078 - 2448402 y 248279.
18|10|F|99942|Pte

VENDO casilla rodante, $ 45.000. Saavedra 310. San José. Gllén.
2|12|C|587|4|12

TURISMO

MIRAMAR, departamento frente al mar. Quincena o mes, alquilo. Servicio mucama incluido. Tels. 291009 y 241998.
2|12|T|9495|2|12

NECOCHEA, a metros del mar Hotel Internacional, residencial, diciembre $ 200, cocheras gratis. Calle 81, Nº 232. T.E. 4537.
2|12|F|32169|31|12

VIÑA DEL MAR, Residencial "Megros", pleno centro, ofrece confortables habitaciones $ 50 diarios, dos personas. Tras la Viña 417.
30|11|F|31614|12|12

Compra y Venta de Libros

COMPRO libros secundarios, primarios, usados. Voy a domicilio. Llamar hoy teléfono 250801. Rivadavia 29, Cdad.
30|11|C|233|6|12

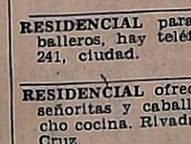

Foto Cine Grabadores

A PRIMERA oferta razonable, Retroproyector "Philips", holandé importado. Base: pesos 16.000. Teléfono 254338, 8 a 23 horas.
2|12|C|581|4|12

Pensión y Piezas Amobladas

A CABALLEROS doy alojamiento con o sin comida. José F. Moreno 1376 Cdad.
2|12|C|571|3|12

A CABALLERO honorable ofrezco habitación amoblada, sin pensión. Salta 2180.
2|12|C|701|2|12

ALQUILO pieza amoblada. José María Godoy 92. L. Heras a 1 cuadra ciudad), micros 1, 2, 6, 15.
1|12|C|430|2|12

ALOJAMIENTO casa de familia para dos caballeros o matrimonio. Lamadrid 459, ciudad.
2|12|T|9494|2|12

CASA de familia da hospedaje a caballeros c|s pensión. Teléfono 253308.
2|12|C|702|2|12

CASA de familia da pensión a jóvenes y señoritas. Llamar teléfono 224859.
2|12|T|9477|3|12

CASA familia, alquila habitación amoblada, con o sin pensión a 2 señoritas, c|teléfono. Laprida 1040, Dgo.
2|12|T|9504|2|12

CASA Fila., da pensión a 2 caballeros. Garibaldi 92, Godoy Cruz, a 1 cuadra Fca. Arcanco.
2|12|F|30471|2|12

PIECITA amueblada señora sola, caballero. Santa María de Oro 1244, Guaymallén.
30|11|C|129|2|12

RESIDENCIAL para dama y caballeros, hay teléfono. San Luis 241, ciudad.
2|12|T|9497|2|12

RESIDENCIAL ofrece hospedaje a señoritas y caballeros con derecho cocina. Rivadavia 985. Godoy Cruz.
2|12|T|9469|3|12

SE ALQUILAN habitaciones por temporada de verano a 30 kilómetros de Viña del Mar. Villa Santa Teresita 794. Quillota "Chile".
2|12|C|600|2|12

Arriendos y Cambios

A ALQUILERES, 100% seguridad, evite problemas de cobranzas, cobre puntual, pague o no el inquilino, Ud. cobra igual. - Estas y otras ventajas le ofrecemos. Alquile por nuestro intermedio, ganará tranquilidad y seguridad. Visite nuestras oficinas o solicite tasador sin compromiso. Provivienda. - Perú 1214. T. 218277 - 255813 - 258054.
1|12|C|225|3|12

A DUEÑO necesitamos alquilar casa 1 año, $ 12.000 mensuales, 2 garantes, corta familia, depósito. Provivienda, Perú 1214.
1|12|C|224|3|12

A/DUEÑO: necesitamos alquilar urgente departamento c|teléfono; amoblado, céntrico. Provivienda, Perú 1214. Teléfonos 255813, 258054.
1|12|C|224|3|12

A PROPIETARIOS que desean alquilar por poco tiempo, recuperando su propiedad desocupada, emplean nuestro servicio. Además, aunque el inquilino no pagare. Consúltenos gratuitamente. José Federico Moreno, ex director de la Cámara Alquileres. San Lorenzo 332. Teléf. 249745.
2|12|C|727|3|12

A $ 12.000, departamento a estrenar, 3 dormitorios, frontal, dependencia de servicio. Inmobiliaria Garibaldi. Garibaldi 464 - Ciudad. Tel. 243397.
2|12|F|32014|2|12

A $ 8.000, salón 5x8 y otro 5x4, 2 habitaciones, calle Godoy Cruz, esquina Francisco de la Reta, San José. Provivienda, Perú 1214.
2|12|C|698|2|12

A 13.000, 4a, galpón 270 metros, nuevo, cerrado, oficina, cocina. Provivienda. Perú 1214.
2|12|C|698|2|12

A $ 6.000, Garibaldi, 1 cuadra San Martín, local interno, p|oficina o vivienda. 9x3, baño, cocina, patio. "Provivienda", Perú 1214.
2|12|C|698|2|12

A 12.000, departamento amoblado, 2 dormitorios, sin muebles 9.000. España 2512, oficina 4.
2|12|C|733|2|12

A $ 8.000, casa en San Juan, Ciudad. Living|comedor, 3 dormitorios, c|comedor c|artefactos, d|servicio, patio. "Provivienda" - Perú 1214.
2|12|C|751|2|12

ALQUILO Dpto. central, amoblado, interno, con teléfono, 2 ambientes. Teléfono 293126.
2|12|F|32162|2|12

ALQUILO casa 2 dormitorios, dependencias. $ 550.000 mensuales. José Federico Moreno 1575. Ciudad.
2|12|T|9475|3|12

ALQUILO 2 galpones $ 6.000 ley y $ 4.500 ley. Güemes 302. - San José.
2|12|T|9470|2|12

ALQUILER: Godoy Cruz, casa 4 dormitorios, teléfono. $ 12.000. - Canizo Puebla. Tel. 247949.
2|12|F|32101|2|12

ATENCIO ofrece en alquiler departamento Kolton, de 1 dorm., living comedor, cocina y baño, p|Avda. España; $ 1.500.000 m|n. mensuales. Espejo 172, T. 231358.
2|12|F|32168|2|12

ALQUILO Dpto. 1 ambiente, pleno centro, a estrenar. Rivadavia 234, Mza. Tel. 243828.
2|12|F|32024|2|12

ALQUILO casa, 2 dormitorios, salón negocio, San José, $ 700.000 mensuales. Otra, $ 550.000 mensuales. - José F. Moreno 1575, Cdad.
2|12|T|9508|3|12

ALQUILO departamento 2 dormitorios, tratar 217471. Moreno y España, ciudad $ 8.500.
2|12|C|746|2|12

ALQUILO habitación derecho cocina, baño, patio. San Martín Sur 291, G. Cruz. después 10 hs.
2|12|F|30476|2|12

ALQUILO departamento 2 dormitorios, demás dependencias. - Precio $ 700.000. San Martín 346 Godoy Cruz.
2|12|F|30457|2|12

ALQUILO 180 metros para taller, depósito, pegado ciudad. Teléfono 218991.
2|12|C|753|2|12

COCHERAS cubiertas y descubiertas Colón al 600 ciudad, contado y saldo 24 meses. Mitre 685, Mendoza.
2|12|T|9488|3|12

DUEÑA vende o alquila casa Chacras de Coria. Alem 63.
2|12|C|590|6|12

EN CIUDAD o Godoy Cruz, alquilo casa con 3 dormitorios pago hasta $ 7000. Amplias garantías. - Belgrano 1299, Mza.
1|12|C|432|2|12

GALPONES, Chacras de Coria, 500 metros, 350.000. Maipú 119, Godoy Cruz.
2|12|C|689|2|12

GALPON, vivienda, teléfono, amplio, Dorrego. Ideal industria, taller. Teléfono 262986.
2|12|F|14331|2|12|D.

PARTICULAR, necesita urgente alquilar casita o departamentito, Godoy Cruz, proximidades. Buen anticipo. Amplias garantías. Tel. 227002.
2|12|F|30473|3|12

PROPIETARIO alquila Dpto. nuevo, 2 dormitorios, living - comedor, cocina, 2 baños, planta baja frontal. Barrio Escorihuela. Pesos 11.000. Julio Lemos 36, G. Cruz. T. 220539.
2|12|C|687|2|12

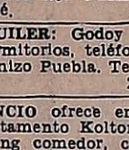

Servicio Doméstico Pedidos

A EMPLEADAS necesito; buenos sueldos. Agencia España 1683. Tel. 259168.
1|12|C|111|5|12

A. EMPLEADAS con|sin retiro hasta 300.000. Morón 284. Teléfono 291104.
1|12|C|730|5|12

A EMPLEADA cama adentro, referencias, sin lavado ni planchado Don Bosco 101. Planta baja. Dpto. A.
2|12|T|9462|2|12

A EMPLEADA servicio doméstico, cama adentro, sin planchado. Excelente sueldo. San Martín Nº 1321. 1er. piso. Dpto. A.
2|12|T|9458|2|12

A EMPLEADA competente con buenas recomendaciones, 1|2 día o cama adentro. Boulogne Sur Mer 1435. Cdad.
2|12|T|09400|2|12

A EMPLEADA servicio doméstico, cama adentro, sin lavado ni planchado, buen sueldo. 9 de Julio 1111, 2º piso A.
2|12|T|9479|3|12

A NECESITO empleada, 1|2 día, de 14 a 19, con lavado y planchado, buen sueldo, referencia. Juan B. Justo 464. G. Cruz.
2|12|T|09487|2|12

A EMPLEADA, cama adentro, personas mayores. Buen sueldo. - Teléfono 249963.
2|12|C|722|3|12

A. EMPLEADAS domésticas necesito. Urquiza 127. Oficina 10. Ciudad.
2|12|C|663|2|12

EMPLEADA cama adentro, hay otra, corta familia, buen sueldo. Comandante Fossa 286. Barrio Bombal. Mza.
2|12|T|09488|3|12

SMPLEADA se necesita, medio día o cama adentro. Entienda cocina. Sueldo a convenir. Referencias. Lamadrid 817, Ciudad.
2|12|C|717|3|12

EMPLEADA doméstica con referencias. España 918, 4º piso, departamento 3.
2|12|C|723|2|12

EMPLEADA cama adentro, con referencias. Buenos Aires 246, Departamento A, Mendoza. Teléfono 216011.
2|12|C|740|2|12

EMPLEADA se necesita, con referencia, cama adentro, buen sueldo. Emilio Civit 567. Ciudad.
2|12|C|661|3|12

EMPLEADA con|sin retiro, buen sueldo. 9 de Julio 945 "A".
2|12|C|671|2|12

EMPLEADA competente necesito de 8 a 13 hs. Tel. 230377.
2|12|C|570|3|12

EMPLEADA necesito, buen sueldo, cama adentro o con retiro. Güemes 294, San José. Tel. 218138.
2|12|T|9474|3|12

EMPLEADA con referencias. Sueldo $ 200.000. Sargento Cabral 706 Ciudad.
2|12|C|640|4|12

EMPLEADA para matrimonio solo, buen sueldo. Soler 854. San José.
2|12|C|648|2|12

EMPLEADA cama adentro necesitamos, sin lavado ni planchado, muy buen sueldo. B. Sur Mer 1029. Ciudad.
2|12|C|658|2|12

EMPLEADA con referencias. Tratar de 9 a 17 horas. - Elpidio González 646. Godoy Cruz. Teléfono 225033.
2|12|T|9463|2|12

EMPLEADA con o sin cama adentro, muy buen sueldo. Belgrano 903, Godoy Cruz.
2|12|C|697|2|12

EMPLEADA cama adentro, referencias. No lava, ni planchado. P. Mendocinas 690, 6º A.
2|12|C|170|2|12

GANE 180.000 media día, 250.000 c|adentro. Referencias. - Entre Ríos 528.
1|12|C|435|2|12

MATRIMONIO sin hijos para Corralitos. Ella trabajos domésticos. El peón rural. Tratar San Juan 938. Ciudad.
1|12|C|389|2|12

NECESITO lavandera y otra persona una hora diaria para limpieza, cocina. Rioja 142.
2|12|C|591|2|12

NECESITO empleada medio día, buen sueldo, limpieza, lavado, planchado, referencias. España 234, Mendoza.
2|12|C|714|2|12

NECESITO empleada doméstica, muy buen sueldo, con referencias. San Lorenzo 371, 1º 4.
2|12|F|3032|2|12

NECESITO empleada medio día, con referencias. Tratar: Comandante Fossa 115, Bº Bombal.
2|12|C|744|2|12

NECESITO empleada servicio doméstico, cama adentro. Francisco Alvarez 19, Ciudad, Teléfono 249185.
2|12|C|745|2|12

NECESITO mucama c|adentro y otra entienda cocina. s|200. Teléfono 227791.
2|12|C|463|2|12

NECESITO empleada recomendada, de 8 a 17 hs., sueldo $ 100.000, pago micro. Pje. Romairone 1644. G. Cruz. Tel. 293311.
2|12|T|09485|2|12

NECESITO empleada doméstica, medio día, buen sueldo. Tropero Sosa 262. Cdad.
2|12|C|683|2|12

NECESITO empleada joven, para tareas domésticas, de 8.30 a 17 hs. Tel. 241586.
2|12|T|09489|2|12

NECESITO empleada medio día, buen sueldo. Rodríguez 1173. - Dpto. 2.
2|12|T|9482|2|12

NECESITO empleada doméstica, casma adentro, buen sueldo. - Teléfono 291742.
2|12|T|9478|4|12

NECESITO empleada cama adentro, buen sueldo. Buenos Aires 245. 1º piso.
2|12|T|9473|3|12

NECESITO empleada medio día. Comandante Fossa 64. Bº Bombal.
2|12|T|9472|2|12

NECESITO empleada para residencial con o sin cama adentro. - Tratar: Tiburcio Benegas 1864. - Ciudad.
2|12|T|9468|3|12

RESIDENCIAL necesita empleada. Necochea 766. Ciudad.
1|12|T|9459|2|12|A|D.

SEÑORITA necesito para acompañar: señora mayor cama adentro. Referencias. Sueldo $ 400.000 Tucumán 450. G. Cruz.
2|12|C|578|2|12

SE NECESITA empleada cama adentro. Avda. España 1235 3º 17.
2|12|T|09467|3|12

SE NECESITAN Dos (2) empleadas para servicio doméstico, con cama adentro, preferible madre e hija. Perito Moreno 2354. Godoy Cruz de 17 a 20 hs. Tel. 223534.
2|12|C|597|3|12

URGENTE necesito empleada, cama adentro, sueldo, $ 250.000. Pedro B. Palacios 944. Ciudad, frente túnel Terminal.
2|12|T|09486|4|12

OFRECIDOS

A MORON 284 solicite empleadas seleccionadas y garantizadas. - T. 291104.
1|12|C|730|5|12

A SERVICIOS integrales solicite la empleada que necesita, tarifas económicas, personal seleccionado, garantía escrita, teléfono 250726.
2|12|C|663|2|12

AGENCIA Lourdes ofrece matrimonio extranjero con referencias, para encargado de finca o administración, mucamas y cocineras. Tel. 227791.
2|12|T|9494|2|12

EMPLEADA medio día o 3 veces por semana por horas. 247364.
2|12|C|699|2|12

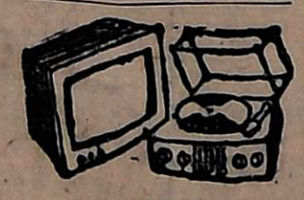

Academias

A DOMICILIO, guitarra, curso verano, cualquier edad. 247363.
29|11|C|908|30|12

A DOMICILIO guitarra, curso verano, cualquier edad, 16|20 horas. 247363.
1|12|C|908|3|12

Educacionales

A ALUMNOS secundarios preparamos individualmente. San Martín 276. Ciudad. 246172.
23|11|C|395|12|12

Comerciales

SOCIO con $ 10.000 necesito para sucursales tapicería - Romelio Sánchez - Ozamis 296. Maipú. - Horario comercio.
2|12|F|32137|2|12

Préstamos e Hipotecas

COMPRO documentos hipotecarios y vinos y uvas. San Lorenzo 662.
2|12|C|684|2|12

Automóviles

CUPE CHEVY Serie 2 ..... 74 c|aire acond.
CUPE DODGE GTX ..... 73 Amarilla
CUPE CHEVY SS ..... 70-71-72-73 V/colores
CHEVY SS . 70-71-73 V/colores
CHEVY CHEVROMATIC ..... 72 Verde
FORD FALCON Standard 71
RURAL RAMBLER ..... 70 Marrón
CHEVROLET SUPER ... 65-66-67 V/colores
CHEVROLET SPECIAL 67-68-69-71 V/colores
CITROEN 2 CV .. 69 Naranja
CHEVROLET Super Sport ..... 69 Champagne
CHEVROLET SPECIAL .... 68-71 Plata y blanco

Pick-Pups

RASTROJERO .... 74 Blanco
CHEVROLET DE LUJO 70-73-74 V/colores
CHEVROLET STANDARD . 71-73 V/colores
CHEVROLET ..... 67 Blanca

**CAR

Sudamericano de básquet para los campeones

BUENOS AIRES, 1º. (Télam). — El próximo jueves se iniciará en la ciudad de La Paz, Bolivia, el campeonato Sudamericano de clubes campeones de básquetbol, con la intervención de tres equipos.

Confirmaron su participación los equipos de Amazonas Franca, de Brasil, Obras Sanitarias, de Argentina y Lasalle, de Cochabamba.

El campeón argentino, Obras Sanitarias tenía proyectado en principio viajar el lunes, para adaptarse a la altura, pero ante la sola participación de tres conjuntos, aún no se ha decidido cuándo se concretará su partida. Pero a más tardar se estima que se producirá el martes.

Otro inconveniente que ha tenido el técnico, Heriberto Schonwies, es la conformación del equipo. A la lesión del piver, Eduardo Cadillac, se sumó la deserción por estar con el seleccionado juvenil de Capital Federal de los jugadores: Mario Scola, Hugo Pelizza y Guillermo Carroll.

Ante esta eventualidad se solicitó a los jugadores: Fernando Prato de Lanús y Jorge Martín de Gimnasia y Esgrima de La Plata, pero ambas entidades los negaron.

Se recurrió entonces a los servicios del mendocino, Jorge Becerra, que integrara el cuadro en el argentino, disputado recientemente en Mendoza y, que es jugador de Guillermo Cano. El otro refuerzo sería el ascendente pivot de River Plate, Carlos Wiesmann. En las próximas horas se aguarda una respuesta afirmativa de los dirigentes riverplatenses al pedido.

De no conseguirse a Wiemann se volvería a insistir con el "lungo" de Boca Juniors: Roberto Leveau, que también integró el equipo en el nacional de Mendoza.

De los dos adversarios, indudablemente que el actual campeón sudamericano Amazona Franca de Brasil con sus estrellas: Helio Rubens, Robertao, Adilson y el ex pivot de San Lorenzo y Obras Sanitarias, Gustavo Aguirre, es el más difícil.

Prácticamente será un choque entre la escuela brasileña y la Argentina, ya que ambos conjuntos tienen varios jugadores en las selecciones nacionales.

El restante participante el Lasalle de Cochabamba, solo puede inquietar por tener a favor la altura.

Delegación de básquet viajó hacia Córdoba

La Asociación Femenina de Básquetbol Mendoza, informó que concurrirá con su seleccionado al XX Campeonato Argentino, a realizarse en el complejo deportivo de Embalse Río III (Córdoba) entre los días 3 y 9 del corriente.

La concurrencia del equipo mendocino ha sido posible por el apoyo prestado por el gobierno de nuestra provincia, que ha facilitado, a través del Ministerio de Bienestar Social, un ómnibus para el traslado de la delegación y un subsidio acordado por la Intervención Federal.

La delegación mendocina partió desde la sede de la Asociación y está integrada por las siguientes jugadoras: Aída Roldán, Adriana Fondere, María Fiuri, Mary Brioude, Adriana Bello, Elena Moreno, Carmen Cabello, Gladys Gaitán, Cristina Matrich, Elizabeth Millian y Susana Graseni. Como directores técnicos lo hacen los señores Marcelo Capreti y Alberto Vila, árbitro Mario Ibáñez y como presidente de la delegación, el señor Osvaldo Zalazar.

Instituto venció a San Lorenzo

CORDOBA, 1º (Télam). — Instituto Atlético Central Córdoba venció por uno a cero al representativo de San Lorenzo de Almagro, con gol de Maruccí a los 26 minutos del complemento.

El partido que se jugó en cancha de los locales en Barrio Alta Córdoba, tuvo carácter de amistoso y formó parte de una de las cláusulas de los pases a la entidad porteña de los jugadores, Uzin, Olmedo y Ceballos.

El encuentro fue de un nivel técnico apenas mediocre y se registraron jugadas de cierta reciedumbre, que a la postre determinaron la expulsión del ahora puntero izquierdo de San Lorenzo, Ceballos, quien a los 22 minutos de la segunda etapa se fue a los vestuarios.

De todas maneras el triunfo de los locales fue merecido y de esta forma suman sus segunda victoria en cuatro días sobre equipos de Buenos Aires, ya que el pasado miércoles derrotaron a Huracán de Parque Patricios por 3 a 2.

La Recaudación alcanzó a 215.100.

Aficionados agredidos

ROSARIO, 1º (NA). - Aficionados de Newell's Old Boys fueron atacados a balazos y con distintos proyectiles, cuando viajaban en el tren especial que los condujo de Rosario hasta Témperley y de aquí de regreso a la capital santafesina, según denunciaron hoy aquí directivos de la entidad rojinegra.

La primera de las agresiones se produjo en horas del mediodía de la víspera, cuando el tren que transportaba a 1.500 aficionados rosarinos se encontraba a poca distancia de Témperley. El convoy debió detenerse y el pasaje arrojarse cuerpo a tierra para no ser alcanzado por los proyectiles.

Tras presenciar el partido entre Newell's y Témperley, en cancha de este último, los aficionados emprendieron el regreso a las 20 en el mismo tren, volviendo a ser atacados. En el primero de los casos, la situación se normalizó con la llegada de policías de Témperley y de la Unión Ferroviaria; en el segundo tren no se detuvo.

El socio de Newell's y ex dirigente de la institución, Aldo De Luice, informó que, junto con el gerente del club, Mario Parodi y el empleado Alfredo Carbo, formalizaron la denuncia respectiva ante la Comisaría de Témperley.

Ganaron Vilas y Ashe en Suecia

ESTOCOLMO, 1º (UPI). — El jugador argentino Guillermo Vilas obtuvo hoy su segundo triunfo en el torneo de maestros de tenis superando al mexicano Raúl Ramírez, por 6-4 y 6-0.

Sin embargo, la victoria no proporcionó a Vilas la clasificación automatica en las semifinales de la competencia debido al sistema "roud Robin" utilizando al efecto.

El tenista norteamericano Arthur Ashe conquistó hoy dos victorias en el torneo de maestros de la Unión Comercial, con premios por 130.000 dólares, al vencer al italiano Adriano Panatta y serle adjudicado además el match de ayer frente al jugador rumano Ilie Nastase.

Ashe había sido descalificado por abandonar la cancha en protesta por las tácticas dilatorias de Nastase. Pero hoy el comité directivo de la Federación Internacional de Lawn Tennis le concedió el triunfo en ese partido. Ashe pasará ahora a semifinales de la competencia.

En el segundo día del torneo de ocho, el jugador estadounidense dispuso de Panatta, que sufrió su segunda derrota, por 7-6 y 6-3.

Mémoli convocado por el tribunal

BUENOS AIRES 1º (Télam.) — El tribunal de disciplina deportiva de la Asociación del Fútbol Argentino citó para el miércoles, en relación con las incidencias de que fueron protagonistas en la última fecha de la ronda eliminatoria del torneo Nacional ,a los siguientes jugadores:

Hugo Pena y Hugo Mémoli, ambos de River Plate; Raúl González y Eduardo García, de Atlanta; Pastor Barreiro, de Racing; César Britez, de Independiente; José Luis Pavoni, de Newell's Old Boys y Oscar Coscia de Colón de Santa Fe.

A estos dos últimos se los autorizó para retirar copia de la denuncia y formular sus descargos por escrito.

Quilmes vs. Boca

Mañana a las 21, en su cancha, Quilmes disputará un encuentro amistoso frente al primer equipo de Boca Juniors, como prosecución de los festejos por la obtención de su ascenso a primera "A".

El partido, que será arbitrado por Arturo Ithurralde, será también la despedida del equipo que, en pocos días, iniciará una gira por ciudades patagónicas y del norte del país.

Suspenden partidos en San Rafael

SAN RAFAEL. — Se reunió anoche (lunes), en sesión extraordinaria la Liga Sanrafaelina de Fútbol, bajo la presidencia de su titular, Carlos Alberto Del Pozzi resolviéndose en la oportunidad, suspender los encuentros que debían jugarse en el transcurso de esta semana, por el torneo de los 4.

Es decir que los partidos que debían jugar Villa Atuel y San Luis y Pedal y Huracán, correspondientes a la cuarta fecha del citado torneo, no se jugarán. Siendo los mismos aplazados para el miércoles y jueves de la semana venidera. Esta medida obedece a que el seleccionado debe jugar el próximo domingo las finales por el campeonato argentino, frente al combinado de la Liga Mendocina de Fútbol.

Miguel Cuello preliminarista de Monzón

PARIS, 1º. (Télam-AFP) — El boxeador argentino Miguel Angel Cuello peleará el 13 de diciembre en París, en la misma velada en que su compatriota Carlos Monzón pondrá en juego su título de campeón del mundo de los medianos ante el francés Gratien Tonna.

Cuello tendrá por adversario al norteamericano Frank Evans, en una pelea de semipesados, concertada a ocho asaltos.

Fútbol de Italia y España

ROMA, 1º. (Télam-DPA). — Se disputaron los encuentros del campeonato de fútbol séptima ronda en primera división y décima de la segunda:

Ascoli 2, Lazio 1; Bolonia 1, Como 1; Cagliari 0, Perugia 0; Inter 1, Fiorentina 0; Juventus 3, Cesena 3; Nápoles 1, Ac. Milán 0; Roma 1, Torino ; Verona 0, Sampdoria 1.

Segunda división

ROMA, 1º (Télam - DPA). — Clasificación de segunda división del fútbol italiano:

1º) Genova 14; 2º) Catanzaro 14; 3º) Módena 13; 4º) Foggia 12; 5º) Novara 11; 6º) Brescia 11; 7º) Taranto 11; 8º) Spal 10; 9º) Reggiana 10; 10º) Varese 10; 11º) Pescara 10; 12º) Avellino 9; 13º) Catania 9; 14º) Atalanta 9; 15º) Vivenza 9; 16º) Brindisi 8; 17º) Palermo 8; 18º) Sambenedettese 8: 19º) Piacenza 7, y 20º) Ternana 7.

Próxima fecha

ROMA, 1º (Télam - ANSA). — Los partidos que se jugarán el domingo proximo, correspondientes a la octava fecha de la primera rueda del campeonato de fútbol italiano de primera división, son los siguientes: Cesena vs. Bologna, Como vs. Ascolin, Florentina vs. Roma, Lazio vs. Napoli, ,Milán vs. Inter, Perugia vs. Verona, Sampdoria vs. Cagliari, Torino vs. Juventus.

Liga Española segunda división

MADRID, 1º (Télam-EFE). — Resultados de los partidos jugados correspondientes a la decimoprimera jornada del campeonato de la Liga española de segunda división:

Malaga 2, Ensidesa 0; Cádiz 2, Murcia 0; Castellon 1, Valladolid cero; Barcelona Atlético 0, Calvo Sotelo 0; Osasuna 1, Coruña 0; Celta 2, Rayo Vallecano 2; Burgos 1, San Andrés 1; Tenerife 3, Alaves 3 (ayer); Córdoba 0, Tarrasa 1; Huelva 2, Tarragona 2.

Clasificación

1) Tenerife, 14 puntos; 3) Málaga 13; 3) Calvo Sotelo, 13; 4) Castellón, 13; 5) Barcelona Atletico, 13; 6) Tarrasa, 12; 7) Coruña, 11; 8) Cádiz, 11; 9) Osasuna, 11; 10), Burgos, 11; 11) San Andrés, 11; 12) Celta, 10; 13) Córdoba, 10; 14) Rayo Vallecano, 10; 15) Alaves, 10; 16) Tarragona, 10; 17) Huelva, 10; 18) Valladolid, 9; 19) Ensidesa, 9; 20) Murcia, 9 puntos.

Finales: el sorteo de árbitros

BUENOS AIRES, 1º (Télam) — El Colegio de Arbitros de AFA procedió esta tarde a sortear a los jueces que tendrán a su cargo el control de los partidos correspondientes a la primera fecha de las finales del certamen Nacional de Fútbol que se disputará el miércoles próximo, a partir de las 21.30 horas.

La nómina es la siguiente: Estudiantes de La Plata vs. Rosario Central: Raúl Loureiro; River vs. Talleres de Córdoba: Roberto Maino; Atlético de Tucumán vs. San Lorenzo de Almagro: Oscar Veiró y Gimnasia y Esgrima de Jujuy vs. Témperley: Miguel Comesaña.

El juez Roberto Goicoechea estaba designado para arbitrar en esta fecha, pero debido a una indisposición de último momento fue sustituido por Miguel Comesaña.

Villa Atuel y San Luis juegan hoy

SAN RAFAEL. — Esta tarde (martes) a las 18.30 en el campo de juego de Villa Atuel, se enfrentarán el conjunto local y San Luis.

Este partido es el que corresponde a la apertura de la primera fecha de la rueda de las revanchas, del torneo de los cuatro. Cabe recordar que los cuatro equipos que están tomando parte de este evento, están nucleados en la punta de la tabla, con 3 unidades cada uno.

Mañana (miércoles) a las 22, en cancha de Pedal, se jugará el clásico Pedal-Huracán, que completará la fecha de este certamen.

Partió Monzón sin Susana

BUENOS AIRES, 1º (Télam). — "Todas las peleas son difíciles, máxime cuando son a 15 vueltas y por el título. Respeto a Tonna porque es joven y según comentan pega fuerte. Por lo tanto voy a combatir con cautela y como es mi costumbre sin subestimar a mi adversario. Pero no tengo dudas que una vez más retendré la corona", manifestó a un cronista de Télam poco instantes antes de su partida a Francia el campeón mundial de los medianos Carlos Monzón.

La máquina que trasporta a Monzón a París partió de Ezeiza a las 14.05. Integran la comitiva que acompaña al campeón Amílcar Brusa (entrenador); David Platowsky (preparador físico); Roberto Paladino (médico); Daniel González (compañero de equipo que viaja simplemente como "mascota" dado que hasta el momento no tiene previsto ningun combate en Europa) y Abel Monzón (hijo mayor del boxeador).

Por primera vez en que el boxeador argentino viajó al exterior a combatir por el título no fue acompañado por el promotor Juan Carlos Lectoure. Pero éste se unirá al grupo el viernes próximo en París.

También es la primera oportunidad en que Monzón viaja sin su ex preparador físico Patricio Russo, desvinculado hace poco tiempo del equipo de Brusa, por razones económicas.

Brusa se mostró parco en sus opiniones: "No voy a abrir juicio sobre el combate hasta no ver algunos video-tapes de Tonna. Aunque por supuesto y sin conocer al rival, confío plenamente en la capacidad de Carlos", señaló.

La compañera de Monzón, la actriz Susana Jiménez, no acompañó al campeón, ni lo hará por razones particulares. Por ese motivo, Monzón le solicitó a varios periodistas que viajarán a París en los próximos días que se comuniquen con ella para que les entregue cartas y material de lectura que le prometió enviar.

Respecto a su estado físico, el campeón del mundo señaló: "Estoy como siempre, bien. La lesion sufrida en el codo derecho está totalmente curada y además no me afectó para nada".

Sobre el mismo tema agregó el doctor Paladino: "Hace dos semanas, Carlos fue sometido a un chequeo médico integral, siendo los resultados de los mismos óptimos. Está pesando 74 kilos y me dio apenas dos sobre el límite de la categoría, y no va a tener ningún problema en dar el peso el día de la pelea".

La del 13 de diciembre frente al francés Gratien Tonna será la decimosegunda defensa del título que realizará Carlos Monzón, desde el 5 de noviembre de 1970, fecha en que le arrebató la corona al italiano Nino Benvenutti.

El campeón del mundo de los medianos hace más de once años que se mantiene invicto. Su último vencedor fue Alberto Massi, el 8 de octubre de 1964.

Yáchting: ganó Sisti

PUNTA DEL ESTE, Uruguay, 1º (Télam-AFP). — El argentino Pedro Sisti se adjudicó hoy la primera regata del 27º Campeonato Mundial de la Clase Snipe, que dio comienzo aquí, esta tarde.

En este torneo participan embarcaciones de 16 países, a saber: La Argentina, Brasil, Bélgica, Caná, Chile, Dinamarca, Inglaterra, Finlandia, Japón, Noruega, Paraguay, España, Suecia, Estados Unidos, Ecuador y Uruguay.

LICITACIONES

Gobierno de la Intervención Federal en Mendoza
Ministerio de Obras y Servicios Públicos
DIRECCION PROVINCIAL DE VIALIDAD

Licitación Pública

Llámase a licitación pública para el día y hora indicados con motivo de:

Expte. 3561-T-75

Talleres s/llamado a Licitación p/ adquisición de cuatro Motoniveladoras.

PRECIO CARPETA:

Un Mil Setecientos Treinta Pesos ($ 1.730).

Expte. 3271-T-75

Talleres s/llamado a Licitación p/ adquisición de tres Motoniveladoras, dos cargadoras y tres Rodillos Vibratorios.

PRECIO CARPETA:

Un Mil Novecientos Noventa Pesos ($ 1.990).

Los Pliegos de Bases y Condiciones se podrán adquirir y/o consultar en oficinas de Compras, Carlos W. Lencinas s/n., Parque Gral. San Martín.

2|12|F|14323|4|12|D

UNIVERSIDAD NACIONAL DE CUYO
FACULTAD DE CIENCIAS AGRARIAS
LICITACION PUBLICA Nº 1/75
Adquisición de Maquinarias para Equipamiento de Bodega Experimental

"Llámase a Licitación Pública para el día 11 de diciembre de 1975, a las 11 horas, para la adquisición de maquinarias para equipamiento de bodega experimental (moledora, sinfín para lagar, bomba a pistón ,escurridor para mostos, zaranda rotativa).

"Los pliegos de condiciones y demás datos se encuentran a disposición de los interesados, los que podrán retirar, sin cargo, en el Departamento de Suministros de la citada Facultad, sita en calle Alte. Brown 500, Casilla de Correo Nº 7, Chacras de Coria, Mendoza".

1|12|F|31743|2|12

Intervención Federal en Mendoza
DEPARTAMENTO GENERAL DE IRRIGACION

Se necesita alquilar un inmueble en el radio del Gran Mendoza que reúna las siguientes condiciones mínimas:

Superficie cubierta: 200 mts2.
Servicios públicos completos
Capacidad para guardar cinco (5) vehículos
Automotores (como mínimo).

Las propuestas deberán ser presentadas en Sección Suministros, sita en calle Avda. España y Barcala de la Ciudad de Mendoza.
NOTA: Se destaca que no se aceptarán intermediarios en la operación.

1|12|F|31740|2|12

MINISTERIO DE ECONOMIA
CORPORACION EMPRESAS NACIONALES
YACIMIENTOS PETROLIFEROS FISCALES
ADMINISTRACION MENDOZA

Licitación Pública
AM. Nº 1.289

CONSTRUCCION DE 5 (CINCO) CASILLAS METALICAS MONTADAS SOBRE CHASIS RODANTE, DESTINADAS PARA EL USO DEL PERSONAL DE MANTENIMIENTO DE PERFORACION.

APERTURA: Día 16 de diciembre de 1975, a las 11 horas, en calle Salta 672, Godoy Cruz, Mendoza.

VALOR DEL PLIEGO: $ 100.-

24|11|F|28741|3|12

MINISTERIO DE ECONOMIA
CORPORACION DE EMPRESAS NACIONALES
YACIMIENTOS PETROLIFEROS FISCALES
DESTILERIA LUJAN DE CUYO

Licitación Pública
70 - Nº 206

Llámase a Licitación Pública para la ADQUISICION DE SELLOS MECANICOS Y REPUESTOS PARA LOS MISMOS

APERTURA: 17 de diciembre de 1975, a las 9 horas, en YPF Destilería Luján de Cuyo.

PLIEGOS: Administración Destilería Luján de Cuyo (Compras y Contrataciones), en días hábiles de lunes a viernes de 8 a 12 horas.

VALOR DEL PLIEGO: VENTE PESOS ($ 20,00).

24|11|F|28751|3|12

BANCO DE MENDOZA

Licitación Nº 110/75-302 Construcción y Colocación de Tabiques Acústicos para el 2º Piso del Edificio San Martín y Gutiérrez

Apertura: 26 de diciembre de 1975, a las 11 horas.
Pliegos e informes: Dpto. de Compras y Licitaciones, Gutiérrez 51, subsuelo, Mendoza.
Valor de la carpeta: $ 150,00 (Son pesos ciento cincuenta).

2|12|F|32015|4|12

MINISTERIO DE ECONOMIA
CORPORACION DE EMPRESAS NACIONALES

Gas del Estado
Licitación Pública Nº 17/75

Llámase a licitación por los trabajos "CONSTRUCCION BASES DE HORMIGON ARMADO PARA MOTOCOMPRESORES, PISOS Y TRINCHERAS EN PLANTA DE ALMACENAJE Y DISTRIBUCION, SITA EN CALLES LAS TIPAS y Sgo. DEL ESTERO, GODOY CRUZ, MENDOZA".

Apertura: 22 de diciembre de 1975 a las 11 horas.

Las firmas interesadas pueden retirar los pliegos y planos respectivos en División Compras, sita en calles Las Tipas y Sgo. del Estero, Godoy Cruz, Mendoza, de 7 a 13 horas, los días hábiles de lunes a viernes.

VALOR DEL PLIEGO Y PLANOS: $ 50,00.

2|12|F|31985|9|12

Gobierno de la Intervención Federal en Mendoza
MINISTERIO DE BIENESTAR SOCIAL
INSTITUTO PROVINCIAL DE LA VIVIENDA

Llámase a LICITACION PUBLICA para el día y hora que a continuación se detalla, por la construcción de 15 viviendas en el BARRIO CONSORCIO LAVALLE - Dpto. GODOY CRUZ - MENDOZA.

EXPEDIENTE: 4425-I-75
PRESUPUESTO OFICIAL ..... $ 9.890.428.39
VALOR DE LA DOCUMENTACION ... $ 500,00
DIA: 30 DE DICIEMBRE DE 1975.
HORA: 10.

La documentación técnica se encuentra a disposición de los interesados en la sede del Instituto Provincial de la Vivienda, sita en la calle Emilio Civit 642, Mendoza, en horario de 8 a 13 horas.

Se rectifica aviso licitación Barrio Consorcio Lavalle del día 1/12/75. Presupuesto oficial corresponde $ 9.890.428,39.

1|12|F|31745|3|12

MINISTERIO DE ECONOMIA
CORPORACION DE EMPRESAS NACIONALES
YACIMIENTOS PETROLIFEROS FISCALES

LICITACION PUBLICA
AM. Nº 1.290

Transporte y manipuleo de productos varios embolsados y envasados en tambores, desde fábricas, proveedores, molinos, zona industrial a todo lugar que Y.P.F. indique.

APERTURA: Día 17 de Diciembre de 1975, a las 11 horas, en calle Salta 672 Godoy Cruz - Mza.

VALOR DEL PLIEGO: $ 100.00.

25|11|F|14085|5|12|D

MINISTERIO DE ECONOMIA
Corporación de Empresas Nacionales
YACIMIENTOS PETROLIFEROS FISCALES
Destilería Luján de Cuyo

LICITACION PUBLICA
Nº 70 - 207

Llámase a licitación pública para la: REPARACION CILINDRO DE COMPRESOR.

Apertura: 18 de diciembre de 1975, a las 9 hs. en Y.P.F., Destilería Luján de Cuyo.

Pliegos: Administración Destilería Luján de Cuyo (Compras y Contrataciones), en días hábiles de lunes a viernes, de 8 a 12 horas.

Valor del pliego: Doscientos pesos ($ 200,00).

27|11|F|29337|5|12

Edictos Judiciales

EDICTO. — Juez 5º Civil hace saber interesados autos Nº 76.193 "Rosas Julio Andrés A. y Valentina Irene Sosa de Rosas por Cano, de Letra" siguiente resolución: Mendoza, 28 octubre 1975.. Resuelvo: 1º) Disponer cancelación Letra Cambio Nº 143838 suscripta por Roberto Scequeiros por $ 10.000 vencimiento 13 octubre 1975 aceptada Banco Union Comercial e Industrial, tenedores Julio Andrés Atalivar Rosas y Valentina Irene Sosa de Rosas. - 2º) Publíquese edictos haciendo saber esta resolución por quince días Diario LOS ANDES, notifíquese girado y librador. 3º) Transcurridos sesenta días desde fecha última publicación, los peticionantes podrán solicitar pago letra cuya cancelación se persigue. 4º) Constitúyase en autos fianza a satisfacción Juzgado. Reg rep. y notifíquese. Fdo. Dr. Francisco A. Lucena Carrilo. Juez. - María Elena Ayora. Secretaria.

19|11|C|109|3|12

EDICTO. — Décimo Quinto Juzgado Civil. Autos Nº 38.859 "Dción. Prov. Vialidad c|Juan Landi, p| expropiación". Cita emplaza demandado y/o sucesores herederos diez días, rasgo de terreno ubicado en calle Bazán, Este de calle Prado y Sur de calle La Isla, Dpto. Maipú; superficie total 78 Has. 8.060,64 m2.; inscripto Propiedad Raíz Mza. Nº 22519, fs. 205, Tº 78 "E" de Maipú, bajo apercibimiento ser representados Defensor Oficial. Arts. 62 y 72 C. P. C. - Rodolfo H. Puebla, Secretario.

29|11|F|31279|8|12

EDICTO. — Caja de Seguro Mutual Ley 1828, cita cinco (5) días beneficiarios Mauricio Partucci Precioso para reclamos derechos seguro mutual. Antonio Eduardo Schillagi, Director Gerente.

29|11|F|31327|3|12

EDICTO. — Antonio Scaringi, matrícula 253 rematará doce de diciembre 1975 hora doce, calle Barraquero 63 Godoy Cruz, Camioneta Chevrolet modelo 1958 motor A23-43699 patente M035572, registra Rentas: Argentina Cities Serv. Development, adeudando patente 1972|75 $ 1.554,000. Registra propiedad Automotor, Sindicato Obreros Panaderos y Caja Mutual, propiedad demandado, estado que se encuentra Base Venta $ 8.459,50 Comprador depositará acto remate, efectivo 10% seña, más comisión martillero 10% saldo aprobada subasta. Caso no existir postores por base establecida proseguirá sin base. Ordenado por Octavo Juzgado Civil juicio 36835 "La Probidad S.R.L. c|José Florentino Rodríguez - Prendario". Exhibición, lugar remate, informes Secretaría Juzgado ó martillero S|Martín 511 Mendoza. - Antonio Scaringi, Martillero Público Mat. 253.

30|11|C|802|2|12

EDICTO. — Caja de Seguro Mutual ley 1828, cita cinco (5) días beneficiarios Elena Guillen Ceballos, para reclamos derechos seguro mutual. Antonio E. Schillagi, director gerente.

1|12|C|809|5|12

EDICTO. — Caja de Seguro Mutual ley 1828, cita cinco (5) días beneficiarios Horacio José Chiarpotti Albera para reclamos derechos seguro mutual. Antonio E. Schillagi, director gerente.

1|12|C|768|5|12

EDICTO. — Caja de Seguro Mutual ley 1828, cita cinco (5) días beneficiarios Flora Isabel López Vda. de Ferrer para reclamos derechos seguro mutual. Antonio E. Schillagi, director gerente.

1|12|C|747|5|12

EDICTO. — Caja de Seguro Mutual ley 1828, cita cinco (5) días beneficiarios Mario Pío Lencinas Riarte para reclamos derechos seguro mutual. Antonio S. Schillagi, director gerente.

1|12|C|759|5|12

EDICTO. — Caja de Seguro Mutual ley 1828, cita cinco (5) días beneficiarios Juan Severino Artemio Giampietri Agoletti para reclamos derechos seguro mutual - Antonio E. Schillagi, director gerente.

1|12|C|474|5|12

EDICTO. — Caja de Seguro Mutual ley 1828, cita cinco (5) días beneficiarios Secundino Sosa para reclamos derechos seguro mutual. Antonio E. Schillagi, director gerente.

1|12|C|492|5|12

EDICTO. — Caja de Seguro Mutual Ley 1828, cita cinco (5) días beneficiarios José del Tránsito Arenas Montiveros, para reclamos derechos seguro mutual. - Antonio Eduardo Schillagi - Director gerente.

2|12|C|617|6|12

EDICTO. — Caja de Seguro Mutual Ley 1828, cita cinco (5) días beneficiarios Adela Bernabela Greco Suárez, para reclamos derechos seguro mutual. - Antonio Eduardo Schillagi - Director gerente.

2|12|C|568|6|12

EDICTO. — Juez Séptimo Civil, cita y emplaza herederos de Máximo Modesto Peralta, comparendo de' dieciséis de Diciembre a las doce horas. - José M. Hidalgo, Secretario.

24|11|C|277|3|12|A.

EDICTO. — Juez del Primer Juzgado Civil cita y emplaza herederos y acreedores de Mario Montalto y Concepción Margerone comparendo veintiseis de Diciembre próximo a las doce treinta horas. Expte. Nº 119.001. - Luis A. Benvenuto, Secretario.

2|12|C|857|15|12|A.

EDICTO. — Juez Quince Civil, cita herederos, acreedores Carlos Guevara, comparendo: Diciembre treinta, doce y treinta horas. Expediente: 39.057. - Rodolfo H. Puebla, Secretario.

2|12|C|766|15|12|A.

EDICTO. — Juez Décimo Cuarto Juzgado Civil, cita y emplaza herederos y acreedores de: "Roitman Kovelvosky Félix", comparendo veintisiete febrero 1976, diez y treinta horas. Autos Nº 87.136. Felipe A. de la Rosa C., Secretario.

2|12|C|733|15|12

EDICTO. — Juez Cuarto Civil cita y emplaza herederos y acreedores Osvaldo Elso Mazzei, comparendo cuatro diciembre próximo doce horas. Expte. 69.777. - Susana M. Durán, Secretaria.

6|11|C|17|2|12|A.

EDICTO. — Juez Sexto Civil, cita y emplaza a herederos y acreedores Valentín Salvador, comparendo 4 de diciembre próximo, once horas. - Alberto J. Sacchi Yori, Secretaria..

20|11|C|111|2|12.A.

EDICTO. — Juez Noveno Civil cita emplaza herederos y acreedores de Jorge Sacconi ó Saconi ó Saccone comparendo Diez Febrero próximo a las nueve horas. - Expte. Nº 102798. - Juan Gutiérrez Casabe, Secretario.

20|11|C|133|2|12|A

EDICTO. — Juez Tercer Juzgado Civil, cita herederos y acreedores de Francisco Angel Cosimano, comparendo dos de diciembre próximo doce horas. Arnaldo Andrés Frigerio. Secretario.

21|11|C|600|21|12|A

EDICTO. — Orden Juez Décimoquinto Juzgado Civil, autos 34779 "Favre, Guillermo c David Ciocan, ejec.". Victor Favre rematará cuatro de diciembre doce horas, Estrados Juzgado Tercer Piso, Ala Norte, Palacio Justicia inmueble ubicado en Balde Colón, Distrito San Miguel de Lavalle, constante de 2.332 Has. superficie, sin mejoras, sin agua y sin alambrar. Límites: Norte, Juan Amachelo; Sud, Apolinario Morán; Este, Urbano Ozán y Oeste, Cayetano Calleoni. Deudas: Contribución Directa año 1066-75 $ 463,24 con más intereses a liquidar. Año 1975 sujeto a reajuste. Embargos; el de autos por $ 6.000 anotado al Tº 13 fs. 139 de Lavalle y siete embargos más contra demandado, Exptes. Nº 150.101, 147.405, 147.915 y 147.407 por $ 2.330, $ 780, $ 2.326, $ 2.300, caratulados "Baigorria Héctor contra demandado, 4º Juzgado Paz; Expte. Nº 101.551 y 117.491 por $ 4.700 y $ 12.750, caratulados "Terol, José contra demandado del 2º y 1º Juzgado Civil y Expte. Nº 20.936 por $ 3.976 caratulado "Giorgio, Hipólito contra demandado del Juzgado Federal, anotados a fs. 25. 174, 193, 194, 104, 107 y 2º Tº 13, 12, 12, 12, 13, 13 y 13 de Lavalle. Propiedad inscripta a nombre demandado Registro Propiedad a fs. 162, Tº 47 Lavalle. Base subasta $ 17.199. Títulos agregados a autos, no aceptándose cuestión sobre faltas o defectos luego remate. Seña 10%. Comisión 3% dinero efectivo acto subasta, saldo aprobación. Informes: Juzgado o domicilio martillero. Mitre 535, Of. 28, Ciudad.

24|11|C|997|4|12|A

EDICTO. — Segundo Juzgado Civil, Tercera Circunscripción, cita herederos y acreedores de Alicia Galvez de Chilote, comparendo Diciembre dieciocho, diez horas. - Pedro José Messina, secretario.

24|11|F|28891|4|12|A

EDICTO. — Juez Quince Civil, cita herederos, acreedores Fulgencia Marquez de Rodriguez y Andrés Rodriguez Castillo, comparendo: diciembre diecinueve, doce horas. Expte.: 38.987. Rodolfo H. Puebla, Secretario.

26|11|C|814|9|12|A

EDICTO. — Juez Décimo Cuarto Juzgado Civil. Autos Nº 86.240 cita y emplaza a Carlos Dante Lucena de ignorado domicilio, por el término de diez días para que comparezca, responda y constituya domicilio legal, bajo apercibimiento del ley (Arts. 21, 74, 75, 210 y 212 del C.P.C.). Felipe A. de la Rosa, Secretario.

26|11|C|930|2|12|A

EDICTO. — Juez Trece Civil, cita herederos y acreedores de Clodomiro Gallardo comparendo dieciséis febrero próximo, diez y treinta horas. Oscar Balmes, Secretario.

26|11|C|974|8|12|A

EDICTO. — Carlos I. Pavón rematará orden Juez Cuarto Juzgado Civil, autos 67.013 "Avianca S.A. c/Monserrat Barbe y Ots. Camb." día 16 diciembre próximo, once horas, Estrados Juzgado, 2º Piso Palacio Justicia, parte pro-indivisa demandada Monserrat Barbe, inmueble ubicado 2º Pasaje Corti Nº 753|761 Ciudad, en condominio con Suhel Tillar e Inés de la Purísima Manríquez; inscripto Archivo Judicial: Tº 31 E. fs. 83 Ciudad Oeste y Rentas: Nº 5.505; Municipalidad. Manzana 392 Parcela 11. Edificación adobe; cuatro habitaciones; baño, cocina, pequeña lavandería cubierta, paredes, techos, pisos y electrificación en muy mal estado de conservación. Posee todos servicios. Consta 180.70 m2 s/título y Rentas 148.70 m. Límites: Norte: Sucesión Manuel García en 10.25 m., Sur: Pasaje Silvio Corti 10.60 m., Este: José Contreras y Sucesión Alejandro Segretti 14.20 m., y Oeste: Olivia Tobares de Grigor 13.45 m., en dos tramos divididos por pequeño martillo con frente sur. Deudas: Municipalidad año 1974 $ 142,00; OSN al 31 diciembre 1974 $ 340,15; Rentas: Dif. año 1974 y año 1975 $ 133.50. Todo sujeto actualización y reajuste. Embargos: autos 78.573 "Tillar Suhel c/Angel Navarro" $ 42.997,00 del 6º Civil (cancelado efecto escritura) y el de autos $ 11.393. Avalúo $ 7.560. Base Venta: $ 2.646,00 (70% avalúo y 50% parte indivisa). Comprador depositará: 10% seña y 3% comisión efectivo. Títulos y antecedentes obran en autos, no admitiéndose reclamos por la falta, falta y o defecto alguno. Notifícase por presente a embargante y todo interesado. Asimismo se notifica a condóminos Inés de la Purísima Manríquez y Suhel Tillar de ignorados domicilios. Informes. Tribunal y Martillero: J. B. Justo 441, Mendoza.

26|11|C|069|9|12|A

EDICTO. — Juez Tercer Juzgado Civil, cita herederos y acreedores de Cesino Cola, comparendo Febrero seis de 1976, once treinta horas. Expte. Nº 108361. Arnaldo Andrés Frigerio, Secretario.

28|11|C|262|11|12|A

EDICTO. — Juez Séptimo Juzgado Civil, cita y emplaza concurrir en autos 37.718: "Arzobispado de Mendoza p/Título Supletorio", posibles interesados, de ignorado domicilio, sobre inmueble ubicado calles Lavalle 38-60 y Colón de Godoy Cruz, con superficie 5.259,53 m2, según mensura y plano: Sur: con Suc. Diletta Irma Bertolotti de Gamberé y Moisés Dapáz en 56,04 mts., con el Sr. Antonio Castilla en 9,02 m.; con Jaime Alós en 17,89 m.; Oeste: con c/Colón en 34,78 m., con Policía de Mendoza Seccional 7ma. en 52,79 m.; Norte: c/Lavalle en 59,48 m., en Policía Mendoza, Seccional 7ma. en 21,62 m.; Es Sr. Lucio Marcial Guisasola y Arzobispado de Mendoza en 58,42 m., con Jaime Alós en 12,40 m. y con Sr. Antonio Castilla en 15,56 m., plazo diez días última publicación. - José M. Hidalgo - Secretario.

28|11|C|462|6|2|A.

EDICTO. — Segundo Juzgado Civil, Tercera Circunscripción cita herederos y acreedores de Pablo Egea, comparendo Febrero dieciocho, once horas. - Esc. Act. Pedro José Messina - Secretario.

28|11|F|31074|11|12|A.

EDICTO. — Juez 2º Juzgado Civil, Secretaría 3, Autos Nº 14.327: "Hernández Angel c/Rafael Vera p/Tínica", comunica Martillero Camilo César Páez, rematará doce diciembre próximo once treinta horas, Estrados del Juzgado, inmueble propiedad demandado ubicado en Real del Padre, constante de 3.750 mts. cuadrados, limitando Norte: 75 mts. calle

CORREO ARGENTINO Mendoza
Franqueo a Pagar
Concesión Nº 228
Tarifa Reducida
Concesión Nº 47/Dto. 8º

LOS ANDES

MENDOZA — Martes 2 de Diciembre de 1975

Año XCIV — Núm. 31.116

El consejo de la Liga se reunirá hoy

El consejo directivo de la Liga Mendocina de Fútbol se reunirá hoy. Desde las 21 tratará los temas que surjan de los despachos producidos por las comisiones. Además se leerá la correspondencia recibida y seguramente se tratarán otros asuntos sobre tablas.

El adiós a Poggio

El día sábado, en las pruebas de clasificación, ocupó el cuarto lugar a ocho segundos del puntero Jorge Serafini. La afición mendocina tenía en él junto a su comprovinciano, Carlos Manuel Manzano, depositadas todas las esperanzas para que defendieran el prestigio de nuestra provincia en el Turismo Nacional.

La primera serie de la categoría "B" estaba lista para largarse. Día domingo en el autódromo "General Martín". Nelson Darío Poggio ocupa la segunda línea detrás de Serafini, Zampa y Breard. El lado interior le pertenece por el tiempo obtenido el día anterior en la clasificación.

Nelson Poggio, el desafortunado volante mendocino que perdió la vida en el accidente ocurrido en la carrera del domingo. Una consagrada figura del automovilismo desaparece con él.

Bandera de largada y ya están en la pequeña recta que llega al curvón para introducirse debajo del puente. Apenas comienzan a tomar la curva surge lo imprevisto para los espectadores y lo que puede consirarse como previsible para los pilotos: dos coches se tocan y el Fiat Iava 1.300 de Nelson Darío Poggio comienza a dar contra la defensa que cubre el costado de la pista.

Después de recorrer varios metros se produce el último golpe justo del lado del volante y el coche queda detenido.

La competencia continúa y Jorge Serafini se adjudicará la primer serie en forma brillante.

Pocos son los que se enteran de que Nelson Darío Poggio ha sido trasladado al hospital Emilio Civit gravemente herido. Más tarde la trágica noticia: el automovilismo cuyano perdía a una de sus figuras predilectas.

El Gran Premio "Fosforito Fernández - Argentina 78" se entristecía prácticamente desde el comienzo de la carrera.

Nelson Darío Poggio encontró su muerte en lo que fue su pasión: el automovilismo, la velocidad y el riesgo constante. Tenía 35 años de edad y corría desde los tiempos de Eduardo Coppelo en los Renault 1093. Incursionó en el Turismo Mejorado, luego en el Anexo J. Grupo 1 y 2, para pasar posteriormente a ocupar un lugar destacado en el Turismo Nacional.

Las autoridades del Automóvil Club Mendoza ante el trágico suceso, realizaron un minuto de silencio antes de largarse la segunda serie (corrida tras largas deliberaciones con los distintos pilotos) y junto a todos los corredores de la clase "B" dejaron las banderas a media asta, denominando la serie y corriéndose la misma en homenaje al desaparecido automovilista.

El deporte de la velocidad tiene estas cosas. Todos los hombres que se dedican a ello saben que pueden ocurrir accidentes muy lamentables. Pero es algo que les surge desde muy adentro. Es algo que los invita a encrentarse con el peligro y el vértigo.

Nelson Darío Poggio fue uno de ellos. Mendoza pierde un gran piloto. Nuestra provincia y los simpatizantes del ruido, lo tendrán siempre presente.

Automovilismo motocross y celebración

El Círculo de Periodistas Deportivos de Mendoza se encuentra ya en la organización de la tradicional fiesta anual de fin de año y celebración de un nuevo aniversario de la institución para el 20 de este mes. En la oportunidad, se procederá a la entrega de la Cruz al Mérito Deportivo, máxima distinción que otorga el Círculo. Este año y a fin de actualizar su otorgamiento, se entregarán las correspondientes a 1974 y 1975. La última, que recibió el Marista Rugby Club el año pasado, fue por 1973.

Asimismo se procederá a incorporar figuras a la galería de deportistas distinguidos y se premiará a socios que han cumplido 25 años en el periodismo deportivo.

En días más se ampliarán detalles sobre la tradicional celebración. Mientras tanto, se agregó, la entidad auspiciará en otro orden de cosas una carrera de motocross el domingo próximo en Las Heras y, el 14, con la organización del Automóvil Club Mendoza, un gran festival automovilístico con la final del Zonal Cuyano de TN, Turismo de Carretera y Cafeteras en el autódromo General San Martín.

Cálido homenaje a los campeones de 1950

Los campeones argentinos de fútbol del 50 tuvieron su merecido homenaje, al cumplirse las Bodas de Plata de la conquista del valioso título. Este es un aspecto de la cena agasajo. El reencuentro de viejas glorias de nuestro fútbol fue emotivo y los aplausos muy reiterados para esos deportistas.

Fueron homenajeados los campeones argentinos año 1950, con una cena en la sede social del Club Gimnasia y Esgrima. Hubo una numerosa concurrencia que contó con la presencia del profesor Raúl López, director de deportes, que lo hacía en representación del interventor de la provincia, de los miembros del cuerpo directivo de la Liga Mendocina de Fútbol, con su presidente, señor Francisco Coccioni; el señor Luis Molina Leal, presidente del Círculo de Periodistas Deportivos, y el señor Francisco Reig, presidente del Club Jorge Newbery. También estuvieron presentes numerosas damas que engalanaron la fiesta.

De esta manera, la Liga dio cumplimiento a una resolución pendiente de tributar un homenaje, a los jugadores que el 26 de noviembre de 1950, Año del Libertador General José de San Martín, inscribieron sus nombres en las páginas de oro del fútbol mendocino. Este acto fue realizado en común acuerdo con la Peña de la Amistad Futbolística, que preside el señor Raúl Marchessini.

Los nombres de los jugadores Palazzo, Bolognesi, Bustos, Garín, Pacheco, Rivas, Godoy, Romieaux, Sosa, Cipolla, Verdejo, Doménica, Morandini, Roger Mila; del director técnico, Tomás Goldsack; preparador físico, Francisco Bermúdez, y del doctor Danza fueron constantemente aplaudidos. También fueron aclamados con el mismo calor Gaggino, Cosenza, Poletti, Amaya, García y Giarrizzo, ausentes.

El señor Coccioni hizo entrega de banderines de la Liga y de Gimnasia y Esgrima a Domingo Godoy, capitán del equipo. Luego los demás jugadores fueron recibiendo sus banderines de manos de autoridades y dirigentes. A continuación el señor Marchessini inició la entrega de los banderines de la Peña a los jugadores e Independiente Rivadavia medallas recordatorias que hizo extensiva a los señores Coccioni, Molina Leal y Marchessini. Cada entrega fue un motivo para el abrazo afectuoso y el apretón de manos que encierra la emoción del recuerdo que perdura.

Al final de esta reunión evocativa, habló el señor Coccioni que tuvo palabras elocuentes para los actores de esta hazaña grabada en la historia del fútbol local. Seguidamente, el señor Marchessini agradeció la iniciativa de celebrar este homenaje en la Peña, justamente en este año que cumplió su sexto aniversario y que unió a esta gran familia deportiva en la cena de fin de año. Luego lo hizo el señor Molina Leal, quien recordó varios pasajes de aquel memorable partido contra los cordobeses, en su condición de periodista.

Finalmente habló Godoy en nombre de sus compañeros, quien dijo que ellos no hicieron nada más y nada menos que lo que hace un deportista. Agradeció en nombre de todos los jugadores el homenaje rendido y deseó al actual director técnico del seleccionado mendocino, José Ufano, la conquista de otro galardón. Fue una agradable fiesta que terminó entonándose una canción que compuso Rivas en honor del equipo campeón año 1950.

Básquet en la escuela "Martínez Zuviría"

Durante una acción sobre el aro de Atenas en el partido jugado a beneficio de la Escuela "Martínez Zuviría", de Las Heras. Ganó Anzorena a Atenas por 63 a 51.

A total beneficio de la Cooperadora de la Escuela Nº 140 "Gustavo Martínez Zuviría", del departamento Las Heras, se llevó a cabo un partido amistoso de basquetbol masculino. Intervinieron Anzorena y Atenas con elementos de primera división. Ganaron los primeros por 63 a 51.

Desde el comienzo ambos quintetos pugnaron por lograr conquistar tantos e imponer su ritmo de juego. El equilibrio en las acciones y las excelentes marcas hicieron que los tantos se sucedieron casi en forma equitativa. A no dudarlo que se jugó con buen ritmo. La primera fracción finalizó con leve dominio de Atenas, en el juego y en el tablero que fue de 23 a 22 a favor de los de San José.

En el complemento el ingreso de Da Prá en Anzorena le creó a su quinteto mayor ideas. La homogeneidad de Atenas se fue diluyendo e imponiéndose el juego de Anzorena, que además fue preciso en los emboques. Atenas tuvo yerros en los tiros de media distancia.

Los equipos:

Anzorena (63): E. Negri 12, R. Navarro 10, D. Rodríguez (cap.) 8 J. Cintas 12 y Garcés 11 (formación inicial) M. Daprá 10.

Director técnico: Luis Rodríguez.

Atenas (51) F. Allemanny (cap.) 8, R. Correa 24, E. Guyón 4, O. Bacinol 2 y A. Font 2 (formación inicial L. Gervilla 1.

Director Técnico: Carlos Casal.

Arbitros: Alberto García y Héctor Espinosa.

Torneo "José I. Rucci" de boxeo aficionado

Emoción a raudales en la penúltima reunión del campeonato mendocino de veteranos, principiantes y novicios "José Ignacio Rucci" de los trabajadores.

Mucho público en el estadio de la Asociación Mendocina de Box, que aplaudió sin retaceos el desempeño de los aficionados en las diez confrontaciones efectuadas.

El enfrentamiento entre los moscas, Gustavo Ballas y Oscar Montenegro y de los gallos, Santos Almonacid y Pedro Arroyo en la categoría Novicios y Veteranos despertaron el mayor interés del concurso. Vencedores y vencidos, al retirarse del ring, fueron ovacionados. Se lo merecían.

Resultados generales

Principiantes: Gallo; Alberto Vargas (Vialidad) y Raúl Palacios (ATE) venció Palacios por puntos. El ganador remontó una caída en el tercer asalto. Medio mediano liviano; Julio Cruz (Luz y Fuerza) y Leandro Ibarra (SOEVA) por K.O. a los 2 minutos del primer round se impuso Cruz. Liviano; Rosario Gatica (SOEVA) y Julio Zapata (S. del Vidrio) el triunfo fue de Zapata por decisión del jurado. Medio mediano; Julio Fredes (Vialidad) y Daniel Buccaro (SOEVA) Pedro Búccaro por K.O. técnico apenas comenzado el combate.

Novicios.- Moscas: Gustavo Ballas (Luz y Fuerza) y Oscar Montenegro (Vialidad). Enfrentamiento rico en calidad boxística y sabiduría por ambas partes. Más positivo Ballas, que ganó con justicia. Medio mediano: Ramón Oviedo (S.U.P.E.) y Ricardo Cuello (S. del Vidrio). Ganó Oviedo por abandono en la primera ronda. Atinado Tejero al arrojar la toalla.

Veteranos.- Medio medianos: Alberto Flores (S.T.I.A.) y Raúl Quiroga (C.G.T.). Venció Flores por puntos. Medio mediano liviano: Juan Sánchez (S. del Vidrio) y Roberto Alfaro (Vialidad). De corte áspero fue este combate, y sumamente disputado. El jurado se inclinó por Sánchez. Los adictos a Alfaro expresaron su disconformidad. Medio mediano liviano: Jorge Páez (A.T.E.) y Mauricio Ureta (Soeva). Ganó Páez por puntos. Bien. Gallo: Santos Almonacid (Luz y Fuerza) y José Arroyo (S. Vend. de Diarios). Muy pareja y con continuos intercambios de golpes resultó este enfrentamiento. La experiencia de Almonacid fue factor preponderante para su triunfo. Gran pelea.

Arbitros.- Dirigieron los combates. los señores Ruggerio Gianfrancesco, Raúl Nahim, Juan Pons, Rubén Borgias, Enrique Rodríguez Quero y Francisco Damián Morillas, con acierto.

Campeones.- Gustavo Ballas, en mosca, novicios. Raúl Caraballo, mediano que ganó sin combatir. Alberto Flores, medio mediano, y Santos Almonacid, en gallo. Estos últimos en categoría veteranos.

Recaudación.- $ 5.380.

El argentino femenino de básquetbol

El presidente de la Federación Femenina de Básquetbol, señor Hugo Oscar Hernández, informó que mañana dará comienzo en Río Tercero el 20º Campeonato Argentino.

La incertidumbre en lo que hace a la realización de este importante torneo se disipó en virtud al subsidio otorgado a la Federación por la Secretaría de Deportes de la Nación, a cargo del teniente coronel César Phillipeaux de $ 250.000.

Hoy, a partir de las 17 se realizará el Congreso de Delegados y el sorteo del fixture. Han comprometido su participación, Capital Federal, Buenos Aires, Santa Fe (actual campeón), Entre Ríos, Tucumán, Córdoba, Mendoza, San Juan, La Rioja y Corrientes (debutante en esta clase de torneos). Jujuy, Santiago del Estero y Salta no concurrirán en la oportunidad por razones económicas.

La gente de la Federación, que tiene sede en nuestra provincia, partirán hacia Río Tercero el domingo próximo.

Básquet de cadetas: ganó Obras 56-31

Brillante triunfo obtuvo el quinteto de Obras Sanitarias de la Nación frente a Andes Talleres por 56 a 31. El cotejo, valedero para el campeonato oficial de básquetbol de cadetas, se disputó en el estdio "Cervecero". Desde un principio, la visita le dio su propio ritmo al partido, desorientando a su adversario en cada momento. De esta forma llegamos al término del primer tiempo con un justo triunfo parcial de 32 a 13 de Obras. Una vez reanudadas las acciones, Talleres intentó, con una marcación sumamente extricta, contrarrestar el ataque visitante, pero gracias a las punteras, Caterino y Fredes, mostraron buena técnica y habilidad en el juego, la visita sofocó el avance local. De esta manera OSN, logra dos valiosos puntos, que le hacen arrimarse más al primer puesto.

Los equipos

Andes Talleres (31): L. Rosales, C. Arcoraci (2), N. Arcoraci, L. Yrrutia (Cap.) (6), S. Pelegrino (17), A. Abraham (4), V. Arenas, M. Martínez y C. Quiroga (2). DT: Rafael Ferrer.

OSN (56): S. Nanfara (Cap.) (2), B. Marcilla (10), S. Chapero, V. Fredes (10), E. Caterino (30), P. Chambom (2), A. Gardonio, N. Brusadín y M. Brusadín. DT: Alfredo Vila.

Arbitro: Dario Vallejos.

Hoy juega Huracán con San Martín

Hoy a la noche se presentará Huracán de Parque Patricios en el Este. A partir de las 21.30 enfrentará al primer equipo de Atlético San Martín que hará jugar a todos sus titulares, incluidos los elementos que se reincorporan al club tras su actuación en el Nacional en otros equipos. Entre ellos Dubrowszczyck, J. C. Pereyra y Zuvialde. También lo harán Tello y E. Maryllack. Mañana Huracán actuará amistosamente en San Juan.

La entrada popular se fijo en 50 pesos; damas y menores, 20 pesos. Los socios de San Martín la mitad de ese importe. La venta anticipada de entradas, populares y plateas, comenzará desde la mañana de hoy en la secretaría del club "Albirrojo".

Hoy, fútbol de veteranos en San Martín

Hoy se iniciará la ronda final del campeonato de fútbol Reencuentro de veteranos que se disputa en la cancha de San Martín. Resultaron ganadores de la Zona "A", Atlético San Martín, de la "B", Independiente y por la "C" Andes Talleres.

Esta noche como preliminar del cotejo entre Huracán de Buenos Aires y San Martín, se medirán Andes Talleres y el equipo "Albirrojo". El próximo viernes 5, se enfrentarán San Martín e Independiente y el martes 9, dirimirán fuerzas Andes Talleres e Independiente. Es dable destacar que esta ronda final se hace por puntos. En caso de empate se jugará un partido final. De persistir en el empate se jugarán dos períodos de 15 minutos cada uno para después si no hay ganador resolverlo por el sistema de penales hasta definir.

Guía deportiva

Ajedrez

El Club Mendoza de Regatas, hará disputar a partir de las 21, el torneo de ajedrez "Aniversario" para asociados de la institución.

Básquetbol

Prosigue esta noche el torneo oficial de básquetbol de primera "B", organizado por la Asociación Mendocina de ese deporte.

El programa a desarrollarse es el siguiente: Y.P.F. vs. O. S.N.; Sayanca vs. Pedro Molina; Cultural vs. A.M.S.A. Las reservas jugarán a las 20.45 y las divisiones superiores a las 21.45.

—Esta noche, a partir de las 20.45, se jugará básquetbol femenino de primera "B", por el torneo "Aniversario" del Club Mendoza de Regatas. En la hora mencionada se enfrentarán Giol y Juventud Mendocina y a las 22, lo harán Juventud Pedro Molina y Godoy Cruz.

Motocross en Bermejo

En Boca Júniors de Bermejo, se llevó a cabo otra jornada de motocross. El evento fue organizado por el club nombrado y auspiciado por la Asociación Regional de Motocross. Se disputaron en total 4 carreras. que correspondieron a las siguientes categorías: hasta 98 cc; hasta 100 cc.; hasta 125 cc. y hasta 200 cc. de cilindrada.

En la primera y segunda se impuso cómodamente Miguel Laggini; en la tercera venció de punta a punta Carlos Postigo y en la última el ganador fue Enrique Muñoz. En la prueba de hasta 98 cc. de cilindrada, se corrieron dos series. Los ganadores de las mismas fueron: en la primera, Miguel Laggini y en la segunda, Hugo Pedroza. En la final ganó Miguel Laggini, escoltado por José Vernengo y tercero entró Carlos Crespo.

En la de 125 cc. también se disputaron dos series. En la primera, ganó Carlos Postigo y en la segunda Jorge Riga. En la final, Carlos Postigo. reiterando actuaciones anteriores, se impuso de punta a punta. En segundo lugar llegó Jorge Riga, y tercero, Luis Valverde.

La principal

En la prueba reservada para máquinas de hasta 200 cc. de cilindrada y que fue la que cerró el espectáculo, se corrieron dos series. En la primera fue ganador José Ferrigno y en la segunda, Enrique Muñoz. En la prueba final sobre 8 vueltas al circuito, participaron 18 competidores. 9 de cada una de las series. En la largada se quedó Carlos Postigo, lo que fue aprovechado por el resto para distanciarse del mismo. En la primera vuelta comandaba el lote puntero Cristóbal Sánchez. En la segunda fue Luis Quena el que estaba al frente. Quena se mantuvo dos vueltas más al frente de la prueba y en la quinta resignó la vanguardia al más tarde ganador, Enrique Muñoz. En segundo lugar llegó Cristóbal Sánchez, y tercero, José Ferrigno.

La organización y fiscalización de la prueba adoleció de algunas fallas. Las principales fueron la falta de un médico para atender a los contusos por caídas, y la escasa vigilancia policial, lo que posibilitó que el público entorpeciera la labor de autoridades y periodistas en las cercanías de la largada y llegada. respectivamente.

El próximo domingo habrá dos competencias de motocross. Una la organiza el Motocross Club Malpú y se realizará en el circuito de Las Barrancas. La otra es organizada por el Motocross Club de Las Heras y se disputará en un circuito a inaugurarse en las cercanías de Las Lajas, en Las Heras.

Básquet de veteranos: juegan hoy

Comenzó en el torneo de básquetbol de veteranos "Pedro Jalif", la ronda final de zona, y en donde se clasificaron los conjuntos de Y.P.F., San José, Regatas y San Martín.

San Martín se impuso merecidamente sobre su similar de Regatas por 51 a 48. A pesar de que la primera etapa le favoreció al conjunto del lago. En la segunda fracción y en una muy buena reacción del conjunto comandado por Antonic, remontó el resultado y pasó al frente en el tablero para luego alzarse con una victoria por demás justificada.

Los equipos

Regatas (48): J. Bátiz. P. Leo, M. García, E. Derimais y N. Lescano. D.T.: J. Parrella.

San Martín (51): J. Antonic, R. BañNn, E. Micalef, F. Doña y M. Montarulli (formación inicial); J. Morcos, J. Zanetti. D.T.: B. Lima.

Arbitro: J. Gómez.

Preliminar: Juventud Mendocina 28. Honor y Patra 26.

Finales

Por la zona "B" los finalistas son YPF y San José. Hoy se inicia la ronda final con estos partidos. A las 21, YPF vs. Regatas y a las 22 15, San José vs. San Martín. El torneo seguirá el jueves.

Ferro, campeón invicto en vóley

O. Amoros, con potente remate, supera el bloqueo de Ferrocarril Oeste. El conjunto de la Capital venció finalmente a Maipú por 3 a 1.

Ferrocarril Oeste de la Capital Federal al vencer por 3 a 1 a San Martín, se adjudicó invicto el torneo de vóleibol masculino "Aniversario" que organizara el Club Social y Deportivo General San Martín.

En el primer partido Municialidad de Maipú doblegó en forma merecida al conjunto de YPF por 3 a 0 y se ubicó subcampeón.

En el último encuentro Ferrocarril Oeste volvió a demostrar un accionar parejo, y venció en forma justa al equipo de San Martín.

En el primer juego el conjunto de la calle Perú se destacó netamente. Con salidas rápidas. llegó en forma clara a la red donde con piques variados superó el bloqueo rival. Ese mejor andar de San Martín permitió a éste llegar al término del set con la victoria por 15 a 12.

En el segundo juego se quedó San Martín inexplicablemente y fue así que los errores cometidos, especialmente en la defensa fueron bien aprovechados por Ferro. El ganador tuvo una mejor recepción, lo que le permitió elaborar buenas jugadas que en su mayoría fueron muy bien culminadas por R. Gracia en la red. San Martín flojo en el bloqueo, no pudo contrarrestar el mejor accionar colectivo de los "Verdes". El set culminó con el triunfo de Ferro por 15 a 13.

En el tercer chico, el juego fue parejo, los dos conjuntos mostraron una buena ofensiva, y en la mayoría de la veces superaron con facilidad los bloqueos. Sobre el final del juego Ferro se alzó con el set por 17 a 15.

En el último set Ferro se puso rápidamente en ventaja en el marcador. San Martín a pesar del 14 a 4 adverso, no bajó los brazos, con más entereza que técnica trató de disminuir el tanteador. Pero no pudo impedir que Ferro con hombres bien fundamentados lograra llegar al final del chico con el triunfo por 15 a 10, y de esa forma lograr una merecida victoria, ante un rival que presentó muchos errores.

Los equipos

San Martín (1): R. Peryra, F. Contreras, L. López, A. Bonilla, R. López, R. Marcucci (formación inicial); G. Lofvall, J. Benegas, F. Ridi, R. Vélez.

Ferro Carril Oeste (3): J. Presta, R. Gracia, M. Gracia, H. Ciocca, E. Martínez, G. Argiz (formación inicial), O. Lisi, D. Fanego y A. Martire.

Arbitros: Enrique Castillo y Manuel Sedano.

Otros resultados: Municipalidad de Maipú 1, Ferro 3, y Regatas 3, Y.P.F. 0.

Las posiciones finales fueron las siguientes: 1º) Ferrocarril Oeste (Cap. Fed.); 2º) Municipalidad de Maipú; 3º) San Martín; 4º) Regatas; 5º) Y.P.F.

Farmacias de turno en la región de Cuyo

PROVINCIA DE MENDOZA

Capital. — Hasta las 24: "Central", San Martín 1842, Tel. 216179; "San Ramón", San Martín 270, Tel. 243672; "Pastore", Martínez de Rosas 2699, Tel. 217058. Toda la noche: "Argentina", Buenos Aires 182, Tel. 214469; "Amigorena", P. de la Reta 923, Tel. 244765; "Sarmiento", Nicolás Avellaneda 22, Tel. 214047.

Policlínico Fleming: Teléfonos 241810 y 245792.
Hospital Central: Teléfonos 240063 y 245287.
Hospital Emilio Civit: Teléfonos 250000 y 216320.
Hospital Ferroviario: Teléfono 252600.
Hospital El Carmen: Teléfonos 220279 y 220803.
Servicio Sacerdotal Nocturno: De 21.30 a 6.30. T. 255654.
Comando Radioeléctrico de la Policía: Teléfono 244444.
División Bomberos: Teléfono 244888.

Godoy Cruz. — Hasta las 24: "Llano", Perito Moreno 98, Tel. 220017; "Mendoza", Salt ay Huergo, Tel. 222800; "San Ignacio", Pedernera 2639, Tel. 221630. Día y noche: "Popular", San Martín 1676, Tel. 290772; "Roma", P. de los Andes y Derqui, Tel. 221453; "Buchahla", Paraguay 1601, Tel. 292044.

Las Heras. — Hasta las 24: "Sabín", Coronel Diaz 798, Tel. 217775; "Levantino", Roca 299, Tel. 216170. Día y noche: "Las Heras", Belgrano 549, Tel. 215511.

Guaymallén. — Hasta las 24: "Samaritana", Berutti 241 (Dorrego); "Italo Argentina", Alberdi 430 (San José), Tel. 257717. Día y noche: "Martino", Godoy Cruz 814 (San José), Tel. 215067; "Guaymallén", B. de los Andes 4184 (Villa Nueva), Tel. 260632; "San Roque", Carril Nacional 7002 (R. de la Cruz), Tel. 3; "Bermejo", Carril Bermejo s|n., Tel. 260209.

San Martín. — Hasta las 24: "La Colonia", 25 de Mayo 40, Tel. 21194. Día y noche: "Sarmiento", Avenida España 29, Tel. 21132.

Luján. — Toda la noche: "Del Carmen", Balcarce 68, teléfono 980208.

Maipú. — "Padre Vázquez", Vázquez y Barcala.

General Gutiérrez. — Hasta las 24: "Rawson", Maza y Fleming, Tel. 972335. Día y noche: "Del Carril".

Junín. — "Del Pueblo", Mitre 234, Tel. 8.

Rivadavia. — "Rivadavia", San Isidro 740, Tel. 42454.

Tunuyán. — "Cóndor", Roca y Moreno, Tel. 2346.

La Paz. — "Cuesta", Sarmiento y San Martín, Tel. 21.

Tupungato. — "Tupungato", Belgrano 384, Tel. 123.

Villa Atuel. — "Lourdes".

Santa Rosa. — "Santa Rosa", Ruta 7, Tel. 27.

Las Catitas. — "San Andrés" y "Las Catitas".

La Dormida. — "La Ruta" y "Del Pueblo".

La Consulta. — Toda la noche: "Luarca", San Martín 242, Tel. 11.

San Rafael. — Toda la noche: "Gómez", San Martín y Belgrano, Tel. 22007; "Santa Rita", Gutiérrez y Corrientes, Tel. 22217.

General Alvear. — "Calafat", avenida Alvear Oeste 476, teléfono 2551.

Malargüe. — Toda 1 anoche: "Malargüe", San Martín 354, Tel. 88.

PROVINCIA DE SAN JUAN

Capital. — Hasta las 24: "San Eduardo", avenida San Martín 1578 Norte, Tel. 28806; "Concepción", Rawson y Maipú, Tel. 24844; "Argentina", avenida Sarmiento 7 Sur, Tel. 27161; "Laprida". Laprida 302 Oeste, Tel. 22275; "Andina", Mendoza 2198, Tel. 28963. Día y noche: "La Reina", Rawson 1072 Sur; "Tulum", Tucumán 1299 Norte; "Cremades", Mendoza 402 Sur, Tel. 25249; "San Martín", avenida San Martín 587 Oeste, Tel. 24755; "Santa Anita".

Pocito. — Toda la noche: "Riveros".

Caucete. — Toda la noche: "Avenida".

25 de Mayo. — Toda la noche: "Chirino", avenida San Martín y Barrera, Tel. 12.

Jáchal. — Toda la noche: "Jáchal".

Albardón. — Toda la noche: "Albardón".

Programa de Radio y TV

Ofrecemos a continuación los programas de acuerdo con el detalle que nos han suministrado las respectivas radios y teleemisoras.

VINOS GARGANTINI
SIEMPRE BUENOS SIEMPRE IGUALES

Canal 7 - Mendoza

12.15 Carta de ajuste.
12.25 Santoral.
12.32 Los Picapiedras.
13.00 Noticiero 7, 1ª edición.
13.30 Matinée, 1ª sección, hoy: "Esta tierra es mía", con Rock Hudson. Matinée 2ª sección: "La maldición del hombre lobo", con Lon Chaney.
17.00 Alguna, algún día.
17.30 Buenas tardes, mucho gusto.
19.00 Los acuanautas.
20.00 No hace falta quererte.
21.00 Noticiero 7, 2ª edición.
21.30 El mundo del espectáculo, hoy: "Las aventuras amorosas de Moll Flanders", con Kim Novak y Richard Johnson.
0.00 Toque satánico.
0.30 Palabras para recordar, Secretaría de Medios de Comunicación.

EL PLACER DE VIVIR

VINOS GARGANTINI
SIEMPRE BUENOS SIEMPRE IGUALES

Canal 9 - Mendoza

12.30 Noticiero en directo.
13.30 La hora de Andrés.
14.45 Maverick.
15.45 Ben Casey.
17.00 Otra vez ayer, con Silvia Montanari.
17.30 Intriga en Hawai.
18.30 Este es mi mundo.
19.00 Abbott y Costello.
19.30 Los cuatro fantásticos.
20.00 Alguien por quien vivir.
21.00 Noticiero Nueve.
22.00 Odol pregunta.
22.30 Cine en el Nueve.

VIAJANTES
ESCUCHE DE LUNES A SABADO A LAS 8 Hs. POR
L. V. 8 - RADIO LIBERTADOR el
"ESPECIAL MUNDO DEL VIAJANTE"
AUSPICIADO POR LA
Asociación Viajantes de Mendoza
2|12|F|14326|2|12|D